大同報

發行人 衣貴田
編輯人 富彭年
印刷人 賀澤民
發行所 印刷所 新京東六馬路 大同報社
電話 編輯局 二-四七二四 營業局 二-一〇九四 振替口座 奉天 二六一六
報費 一份 國幣五分 一個月 國幣壹元壹角 外埠郵費在外
廣告價 一行(五號字十二字) 一日壹元 特別地位加倍 長期另議

社評

夏季衛生！取締飲料

注重衛生之道。在全年中。以夏季爲最緊要時期。蓋溽暑之薰蒸特甚。疫氣之流行極多。人之飲食衣著。稍一不愼。最易爲疹癘所乘襲。而飲料之關係爲尤較特別重要也。故每屆夏令。凡稍有保健之常識者。對於飲料之質素。莫不注意檢點。審愼入口。而警察當局。負有監查衛生之責。更加意檢驗。取締綦嚴。如清涼劑之曹達梅湯冰結凌汽水冰果冰屑及啤酒之類。均在在切實監查。質素稍有不醇。或放置過久。起有發酵或他種反應變化者。均立行嚴格取締。禁止出售。是固保健所當認爲急務之重要問題也。

茲查一般作清涼飲料之營業者。對此亦均尙頗知注意善處。俾能無違衛生原理。以確保健康之安全。是亦不能謂非民智對於衛生之道。頗較進步之徵象也。惟近經熟查啤坊盛售之清涼劑中。有紅星啤酒十瓶之中。蓋嘗九瓶已生變化。迎光照視。混濁沈澱。殆難入目。苟不愼飲用。其爲害殊非淺尠。是以當局爲重視衛生計。已嚴令禁賣。通行知照祇遵矣。但恐奸商之徒。惟利是牟。難保不有陽奉陰違之弊。而官方監查。亦或難週。一般用戶。或亦漫無注意。不免仍有誤買誤飲等情事。是以特舉而出之。敬告大衆。其各切實加之意焉可耳。當茲溽暑與疫氣均極旺盛之候。泄瀉及赤白下痢等病。極易乘機染患。上述不良之啤酒。尤易爲此類病症之導線。故不可不時刻小心謹愼。以免貽伊戚也。

華方不信逐日深刻 日政府極感嚴重 事態愈益緊迫

【東京十六日電】日本政府因華北政府誤認日政府之眞意、益煽動抗日氣象、事態愈益緊迫、故又定於十七日午前十一時在首相官邸開杉山、米內、廣田、馬場、賀屋五相會議、對帝國政府所應取之態度舉行重要協議云、

【東京十六日電】日本側本於事變不擴大局地的解決之方針、雖曾盡最善之努力、但華方使士軍續續北上、從事戰略之準備、故於事變不擴大及現地解決之方針、漸陷於困難之境、此帝國政府殊認爲遺憾耳、在如此情勢之下、現地交涉遲緩不進者、蓋因華方以中央軍集中之故、欲得餘裕之時間、以圖遷延亦未可知、懸念甚深、惟帝國政府當堅持既定方針、以凝視其情勢之推移云、

日海軍期萬全 正在嚴重監視

【東京十六日電】海軍對華北事變根據帝國之不擴大方針全幅協助陸軍、惟爲保護在華權益及日本僑民以期萬全計、若華方反對現地之日本和平折衝而從事抗日挑戰之暴舉、則當予以斷乎之膺懲、此數日間華方之誠意如何、即是否有將事變擴大於華中華南之勢、目下正在嚴重監視云、

日閣議報告經過

【東京十六日電】十六日之定例閣議於午前十時半舉行、除近衛首相因病氣缺席外、各閣僚全體出席、前近衛首相曾命企劃廳草擬技術者及熟練工之養成方策今企畫廳因已作成具體案之大綱、至此先由猪野企畫廳次長提出說明通過後、次由杉山陸相、廣田外相分別說明華北事變及共後之經過、正午散會、

閣議散會後廣田外相、杉山陸相、米內海相、馬場內相等四相對華北事變又舉行重要協議云、

民法原文【二七】

第四百五十六條 債務之清償第三人得爲之但共債務之性質不許之者或當事人表示反對之意思者不在此限

無利害關係之第三人不得反於債務人之意思而爲清償

第四百五十七條 向債權之準占有人所爲之清償限於清償人係善意者有共效力

第四百五十八條 向領受證書之持到人所爲之清償其人雖無受領清償之權限亦有其效力但清償人知其無權限或可得知之者不在此限

第四百五十九條 除前二條之情形外向無受領清償權限之人所爲之清償僅於債權人因此所受利益之限度有其效力

第四百六十條 受支付禁止之第三債務人向自己之債權人所爲之清償不得以之對抗扣押債權人

第四百六十一條 就清償之費用另無意思表示者其費用由債務人負擔之但因債權人住所之移轉其他之行爲而清償之費用增加者共增加額由債權人負擔之

第四百六十二條 清償人得對於清償受領人請求領受證書之交付

第四百六十三條 有債權證書而清償人爲全部之清償者得請求共證書之返還債權因清償以外之事由全部消滅者亦同

第四百六十四條 債務人對於同一之債權人負擔有同種標的之數箇債務而爲清償所提供之給付不足消滅總債務者清償人得於給付之時指定其充當清償之債務

清償人不爲前項之指定者清償受領人得於其受領之時爲共清償之充當但清償人對於其充當即述異議者不在此限

於前二項之情形清償之充當依對於對方之意思表示爲之

第四百六十五條 當事人未爲清償之充當者從左列規定充當共清償

一 總債務中有在清償期與不在清償期者以在清償期者爲先

二 總債務在清償期或不在清償期者以爲債務人清償之利益多者爲先

三 總債務人清償之利益相同者以清償期之先到或應先到者爲先

四 就前二款所揭事項相同之債務之清償按各債務之額充當之

第四百六十六條 爲一箇債務之清償應爲數箇之給付而清償人不足消滅其債務全部之給付者準用前二條之規定

第四百六十七條 債務人就一箇或數箇之債務於原本外應支付利息及費用而清償人爲不足消滅其債務全部之給付者須以之順次充當費用、利息及原本

第四百六十五條之規定於前項情形準用之

第四百六十八條 爲債務人爲清償之人得與其清償同時經債權人之同意而爲代位

第四百三十八條及第四百三十九條之規定於前項情形準用之

第四百六十九條 就爲清償有正當利益之人因清償當爲代位債權人

第四百七十條 依前二條之規定而代位債權人之人於基於自己之權利得爲求償之範圍內得行使其債權人之一切之權利但須從左列規定

一 保證人非預先於抵押權之登錄附記其代位者對於其抵押物上取得權利之第三人不代位債權人

二 第三取得人對於保證人不代位債權人

（未完）

爲期出征將兵慰問保護 組織軍事扶助委會

【東京十六日電】爲期華北事變出征將兵銃後生活保護之周致、東京市及商工會議所共同組織之在滿將兵後援委員會、於十六日開會、協議出征將兵之慰問、家族之保護等具體方法、結果決定由赤十字、軍人後援會、愛國婦人會、國防婦人會、濟生會本鄉、麻布兩聯隊區司令部合同組織軍事扶助委員會、更舉行第一師團管下社寺兵事課長會議、商關係各府縣之保持緊密聯絡、以期軍事扶助之徹底、又今後慰問品凡在北滿及

銃後之赤誠 益形昂揚

【東京十六日電】華北事變勃發以來至本日已經九日內地部隊與華北派兵重大決意相呼應、銃後熱意彌昂、陸軍省內所設臨時慰問金品收受所、每早即有人山人海之勢、本日午前十時卅分賀屋大藏大臣以慰問陣中特運啤酒四十打係員同爲感激云、

【東京十六日電】陸軍省特託都下女學生調製慰問袋、十六日與各女學校側懇談結果、決定由府立第一高女以下計二十校二萬一千名之女學生、在十九日或二十日前作成四萬個慰問袋云、

華北風雲告急中 田代中將逝世

【天津十六日電】日本支那駐屯軍司令部十六日午後二十分發表＝前支那駐屯軍司令官陸軍中將田代皖一郎氏、已陷於危篤、本十六日午前十時五十分、在司令官邸、遂竟逝世、

經歷 田代中將、佐賀縣士族明治十四年十月生、同三十七年被任陸軍步兵少尉、昭和九年八月、陞級陸軍中將、歷補參謀本部部員、步兵第三十聯隊長、參謀本部支那課長、步兵第二十七旅團長、駐華公使館附武官、上海派遣軍參謀長、關東軍憲兵司令官、及憲兵司令官等、後任第十一師團長、昭和十一年五月、被親補中國駐屯軍司令官、迄此次盧溝橋事件發生時在任、以善處華北政情難關、但因病不堪在職、本月十一日辭職、在現地治病、中將爲人堅實謹嚴、陸軍部內以『中國通』有名

陸軍部內第一 精通中國情勢

【天津十六日電】田代中將爲日本駐屯中國軍增强後最初之司令官、去年夏赴任、適當華北政局、以冀察、冀東兩政權爲兩翼之困難情勢特如日華經濟提携具體化、中將不辭晝夜之勞而爲之、因得漸入軌道、此次事變勃發前、因檢閱部隊過勞、罹心臟性喘息症、遂致於日華風雲告急之日、在天津逝世、能不痛惜、中將乃寡言實行之將軍、宋哲元以下冀察要人、咸尊敬之、關係若親誼、但以『子不知親心』故以二十九軍幹部之抗日挑戰行爲發生此次事端、以田代將軍最後之點言之、甚可痛也、將軍生前有暇、輒讀書、通中國情勢即中國通之參謀、亦謂『爲情報莫大意、我輩所知、乃將軍所素知者』云云、昨夏着任時、會見記者團僅謂『華北情勢、不以余之來而有變化』誠可謂寡言將軍矣、一年來而時局若此、是豈田代將軍所及料乎、

張總理弔電

【東京十六日電】張國務總理、星野總務長官、於十六日接田代前日本駐屯中國軍司令官逝世之報、午后七時半發弔唁電如下、

滿洲國國務總理大臣

驚悉田代中將逝世、不勝哀悼痛惜之至、謹此電唁、

張景惠

田代中將逝世、爲邦家誠堪痛惜之至、謹電弔唁、惟乞冥福、

滿洲國總務長官 星野直樹

養成技術、熟練工策 日方決定大綱

【東京十六日電】十六日閣議所決定養成技術者及熟練工之方策共大綱如左、

一、對於經營規模之大者奬勵養成自給、

二、政府當暫時對於缺乏自己養成能力之中小規模者予以補給、使於主要工業地帶施設官公立速成養成所、

三、因關於勞働人員之募集及配給有加以國家的統制之必要、暫時行應急對策養成工之募集及配給、由職業紹介機關考慮行使迅速且適切之方策、

四、特爲高級之技術者養成施設、擬於官立大學、高等工業、高等商船學校等增加特定科收容人員、

五、爲圖今次對策之圓滿施行、同時使今後之恒久對策成爲適切、使中央及地方之關係當局間、常時保持緊密之連絡、

西遊記 【237】

廖經世畫

第八十一回 鎭海寺心猿知怪 黑松林三衆尋師

三藏驚道、又捉甚麼妖精、行者道、有個妖精在這寺裏等老孫替他捉捉、唐僧道、徒弟呀、我的病身未可、你怎麼又興此念、儻那怪有神通、你拿他不住呵、却又不是害我、行者道、你好滅人威風、老孫到處降妖、你見我弱與誰的、只是不動手、動手就要贏、三藏扯住道、徒弟常言說得好遇方便時行方便得饒人處且饒人、操心怎似存心好、爭氣何如忍氣高、大聖見師父苦苦阻他、便道師父實不瞞你說、那妖在此喫了人了、唐僧大驚道、喫了甚人、行者道、我們住了三日、已是喫了這寺裏六個小和尙了、長老道、兎死狐悲、物傷其類、他旣喫了寺內之僧、我亦僧也、我放你去、

只要用心仔細些、行者道、不消說、你看他喜孜孜跳出方丈、徑來佛殿、看時天上有星、月還未上、那殿裏黑暗暗的、他就吹出火、點起琉璃、東邊打鼓、西邊撞鐘、響罷、搖身一變、變做個小和尙兒、年紀只有十二三歲、披著黃絹褊衫、白布直裰、手敲木魚、口裏念經、等到二更時分、殘月纔升、只聽見呼呼的一陣風響、那風纔然過處、猛聞得蘭麝香薰、環珮聲響、即欠身抬頭觀看、呀、原來一個美貌佳人、徑上佛殿、行者口裏嗚哩嗚喇、只管念經、那女子近前、一把摟住道、小長老念的是甚麼經、行者道、許下的、女子道、別人都在睡覺、你還念經怎麼、行者道、許下的如何不念、女子摟住、與他親個嘴道、我與你到後面耍耍去、行者故意的扭頭過去道、你有些不曉事、女子道、我怎的不曉事、從來說有緣千里來相會、趁今宵星光月皎、我和你到後園中交歡去也、行者聞言暗點頭道、那幾個愚僧、都被色慾引誘、所以傷了性命、他如今也來哄我、就隨口答應道、娘子、我出家人年尙幼、却不知甚麼交歡之事、女子道、你跟我去、我教你、行者暗笑道、也罷、我跟他去、看他怎生擺佈、他兩箇摟著肩、攜著手、出了佛殿、徑至後邊園裏、那怪把行者使個絆子腿、跌倒在地、口裏心肝哥哥的亂叫、將手就去掐他的臊根、行者道、我的兒眞箇要喫老孫哩、却被行者接住他手、使個小坐跌法、把那怪一轆轤掀翻在地上、那怪口裏還叫道、心肝哥哥、你到會跌你的娘哩、行者暗想道、不趁此時下手、還要等到幾時、正是先下手爲强、就一跳跳起來、現出原身、輪鐵棒、劈頭就打、那怪喫了一驚、他心想道、這個小和尙這等利害、定睛一看、原來是那唐長老的徒弟姓孫的、他也不懼、便隨手架起雙股劍、叮叮噹噹的左遮右擋、只見陰風四起、殘月無光、他兩個人後園中各逞神通爭鬪、大聖精神抖擻、棍兒沒半點差池、妖精自料敵他不住、猛可的眉頭一皺、計上心來、抽身便走、行者喝道、潑貨、那裏走、快快來降、那妖精只是不理、行者趕到、緊急之時、即將左脚上花鞋脫下來、念個咒語叫聲變、就變做本身模樣、使兩口劍舞將來、眞身一晃、化陣清風、竟撞到方丈裏、把唐三藏攝將去、睫睫眼就到了陷空山、進了無底洞、叫小的們安排素筵席成親不說、卻說行者鬪得心焦、閃一個空一棍、把那怪打落下來乃是一隻花鞋、行者曉得中了他計、連忙轉身來看師父、那有個師父、只見那獃子和沙僧口裏咕咕噥噥說甚麼、行者怒氣塡胸、也不管好歹、撈起棍來一片打、連聲叫道、打死你們、打死你們、那獃子慌得走也沒路、沙僧却是個靈山大將、見得事多、就軟款溫柔、近前跪下道、

深町醫院

各種專門 內科・外科 皮膚科・性病科 產科・婦人科 耳鼻咽喉科 X線物療科 隨意入院 貧人免費

院長 醫學博士 深町穗積

新京七馬路 電話(三)六六六八 三四一二 五一六三

天泰棧變更經理啓事

啓者本號經理人李秀峯今有他就與本號脫離關係所有一前經李秀峯手所辦事項擔保應承來往債務皆歸前李經理自人負責與本號完全無涉今已將許可更名李于氏歸本氏自己經營與前經理無關今後前經理人在外作何事項本號概不負責恐生糾葛特此登報聲明

失照聲明作廢

啓者敝人於大同二年春價買姜鳳和地廿五晌東至劉姓西姜姓南大河北王祠又買姜國慶七晌東至姜姓西李姓南大河北王祠此項地照二張於斯年十二月間不愼遺失除呈通北縣署補發外特此聲明作廢

聲明人 李善柱啓

籌備已久的 諸君盼望的

滿林飯店已經開幕了

專備英法大菜 地址特別適宜 室內專講衛生 顧客一試便知

各種齊全 價格低廉 諸君喜歡 決非虛言

地址新京西四馬路路北 借用電話(二)三五七八

招募各縣分店長

政府專賣特許品

一、本社爲擴充營業起見今特擬於全滿洲國內每縣各招設分店一處(即獨家經營)

二、營業科目 專賣特許化學紙製品及最新發明文房具品各種

三、待遇 每月除提成外另有津貼開辦費貳拾圓支給有志担任者望速須先指定某縣附郵票四分詳細簡章即寄特此週知

滿洲國總發元 教育事業合資會社

本社 新京市永長路福綠街壹號

支店 奉天、濱江、吉林、錦州、安東

東聚興軍衣莊

廣告 協和服 專門做家

自運大宗材料、研究工料堅牢、定價特別抵廉、管保適宜君意、務希各界速做、萬莫錯過良機、附設針織工廠、各種物品便宜、

新京三四馬路中間路西 義和大藥房隔壁 電話二一二五四七番

暫停開行汽車廣告

左列各線暫行由七月十七日暫行停止開車

三號線(由車站前至順治路間)

九號線(由南廣場至鐵道北間)

十號線(由南廣場至東站間)

十一號線(由南關至二道河子間)

遊覽線

七月十七日

新京交通會社

招募司機廣告

報名日期限七月二十日截止

希望應募者可親携履歷書速至本社報名

康德四年七月十六日

新京交通株式會社

驛前事務所 庶務係

双星牌啤酒

哈爾濱麥酒股份有限公司

日本對華北事變 不許第三國干涉

【東京十七日電】關於華北事變、英政府之提案、雖有種種傳說、但日方外務省首腦部、對於以後英國之措置、堅持左列見解及萬全不動之對策云、

一、英國對於此次事變發生之原因、純在華方一事、似有正確之認識、故英國縱着手本問題之解決、恐當先詳探日方之意向、然後體其意、對華方加以勸告、對日本不出於干涉之態度、

二、果英國單獨或勸誘美法等國、出以干涉之態度時、則鑑於上海事變等從來之先例、遵日本傳統外交方針、不許第三國介入之精神、堅持日華兩國之問題、當由兩國交涉解決之方針、而拒絕干涉焉、

中國側再四背信 事態收拾益困難

【天津十七日電】於十六日午前、在安平中國軍之不法攻擊事件、乃爲無視華北協約及橋本、張自忠會談之極端不法行動、彼側雖於表面稱欲事變不擴大、而暗中屢行背信行爲、此等中國側之態度、日方對之深覺遺憾、故事態之平和的收拾、益行困難云、

森島參事官訪秦德純

【北平十七日電】新任之森島參事官、業於十六日午後五時、訪秦德純於市政府、作抵任之拜會、當時關於華北事變之解決、似有質問秦氏方針之模樣云、

今井武官對秦德純 說明日方不變方針

【北平十七日電】日本今井武官十六日午後四時、訪秦德純於市政府、說明日方事態不擴大之方針、毫無變化、並對

一、撤銷北平城內之戒嚴令、

二、搜查失蹤之日人、

三、禁止廿九軍兵士在北寧路車內之越軌行動、

等重要問題之善處方法、曾經嚴重有所要求云、

南京如不牽制冀察 日方無何意外舉動

日高參事官對華之警告

【南京十七日電】日高參事官、因爲亞洲司長高宗武所邀、故於十六日午後八時半偕同田尻一等書記官、訪高司長於私宅、晤談約二小時、席上日高參事官、先詳述此次事變之眞相、並謂事態至此、日方已爲重大決意、且力言於事件之善後處置以外、日本政府並無何等政治意義之公明正大之態度、與以下列之說明、果南京政府在軍事及政治方面、有牽制冀察當局之舉動則恐致生重大之事態高司長因是更率直陳述華方對於善後處置之見解及所信、雙方反覆爲辯論之應答後、當日會見、高司長似十分諒解日方決意之模樣云、

南京市黨部 遭商民反對

【東京十七日電】據十六日晚陸軍省所接情報、十五日午後南京市黨部組織抗敵後援會、意在引起事態愈益之糾紛、當地商工業界因此舉將刺戟强鄰日本之感情、陷事態於惡化、咸示反對之意向云、

南京政府 不滿王龍惠

【南京十七日電】鑑於王龍惠於華北事變時、所採之措置與態度、致惹日本當局憤慨之事實、國府部內乃希望更換外交部長、遺缺使張羣接充、目下希望更換部長之空氣殊爲濃厚、緣王龍惠係一外交官出身、永年居於海外、不悉複雜之國內情形、且其部下多係歐美派、如此次蠻稱承認日本當局與廿九軍之誓約、無如後來又以文書通達不予承認、致惹日本當局之憤慨、至是國府最高首腦部對王外交部長之不滿意極爲濃厚、特將在上海入院治病中之高宗武氏招回南京、使其擔當對日交涉之責、由此觀之、此係對王部長不信任之表現、且可窺知國民政府企圖刷新外交陣容之一斑云、

廬山談話會情形

【上海十七日電】統一全國思想及國論爲目標之廬山談話會、十六日午前九時、在蔣介石、汪精衛氏以次各方面代表百五十名出席之下、在廬山圖書館開會、以華北問題爲中心、日華關係爲是日會議主要議題、各代表分別陳述激烈意見、結局對於在此重大時局應捨小異就大同之意見一致、正午散會云、

中國駐德大使 對德有所通告

【柏林十六日電】駐德京華大使程天放氏、於十六日向德政府送交國民政府之通告表明關於華北情勢之華方態度、該通告係國民政府回避對於今次事件之責任、有武力抵抗之決意云、

日政府開五相會議 協議對華萬全策

【東京十七日電】日政府對於華北事變、十五日決定出兵之件、正着手於萬端之準備、以應緩急之需、茲因中國方面誤認帝國政府之眞意、煽動抗日氣燄、致事態愈趨緊迫、乃於十七日午前十一時、在首相官邸召開五相會議、杉山陸相米內海相廣田外相馬場內相賀屋藏相咸皆出席、先由陸海兩相報告其後之經緯、與國民政府之態度、及諸外國之反響、然後協議帝國政府應採之態度云、

廣東國防會議 第五軍區司由葉肇充任

【廣東十七日電】廣東綏靖主任余漢謀在廣東招集軍政各要人、於十五日舉行以華南防衛作戰爲中心之國防軍事會議、據聞其防衛作戰及麾下軍隊之配備計畫如左、

一、福建省綏靖公署主任蔣鼎文、已轉任西安行營主任、遺缺由第五軍區司令李振球氏繼任、任命第百六十師長葉肇氏爲第五軍區司令、使第百五十五、百五十七、百五十八等三師及百六十師屬之集合於漳州、汕頭、潮州等處、任汕頭、厦門華南沿岸第一綫之防衛、

一、羅卓英氏麾下之第十八軍應軍事委員會之命、集合於粵漢沿線取待機之姿勢、

一、余漢謀氏麾下之廣東軍一方維持現在之現狀一方從事可以卽時出動之準備

一、空軍移駐南昌、殘餘之一隊於杭州待機、

一、廣東及馬尾江防艦隊各艦船、使屬於余漢謀氏之麾下、現於碇泊港監視事態之推移、

蔣介石對時局 二三日內有最後決斷

【上海十七日電】蔣介石、汪精衛等按照豫定、舉行廬山談話會、表面裝平靜而與南京不絕作密接連絡、督勵軍事當局樹立對處萬一之際的方策、對于冀察當局與日本軍間之交涉、尤甚注意、已實行令許大使急遽歸任之各種工作、又軍當局及黨部中堅分子之抗日思想極爲根强、一般民衆亦爲此等過激分子所引誘、此與中央軍之移動、軍需品之輸送等事、均可見大勢傾於强硬論、國民政府對此重大時局、究如何渡過、則又與北方交涉之推移、同可重視、蔣氏在兩日內或下最後的決斷、時局依然在複雜微妙動向中云、

廣東省各團體 煽動抗日

【廣東十七日電】廣東省內各團體合同之禦侮抗日救國大會、十七日午前十時在黨部大禮堂開會、首由省黨部當局報告華北事態、次作激越的演說、有驅逐華南日本人等之抗日決議、

希望華北事變不致擴大 美哈爾長官聲明

【華盛頓十六日電】哈爾國務長官初對華北情勢持守沈默、茲於十六日晚發表聲明書、言明美政府希望華北事態不擴大之意旨云、

被華方逮捕 同盟通信社員

【漢口十七日電】同盟通信社漢口支局社員蕭治平私宅於十六日午后七時半闖入中國兵二名、不明示何等理由、竟將蕭氏拉去、行方不明、日本總領館接急報、當即着手搜查云、

晉察居留日人 近將撤退完了

【北平十七日電】日本北平大使館當局、爲居住張家口方面日本人約五百名離開張家口事、刻正與平綏線當局交涉、車輛一兩日中全部可退至平津兩市、山西省太原之日人、已於十六日早全部離開、此等地方之日人除軍關係者一部留居外、其餘均將退離云、

鄭州彈丸集積

【天津十七日電】據情報、中央軍正在强化全線軍備、鄭州已有爆彈五百磅三百發、二百五十基羅百發、五十基羅二千發、十八基羅四千發、機關銃彈百萬發、

二十九軍不法擾民 平市商店紛紛休業

【北平十七日電】在事變現地及北平市內、因二十九軍仍然持攻勢的態度、未能緩和、且激化狀態反日甚一日、日方當局雖以好意的態度繼續期待中國側之反省、終不能期其所望、近來就空氣之反映、北平市內之商店、開始休業或出兌者、已不一而足、卽如平時人民目爲中心市場之東安市場、亦極形雜亂、休店者層見迭出、而中國軍之挑戰的行動仍然隨時隨地頻發、如

一、中國軍在八寶山長辛店附近、構築陣地中、

二、在平綏路達北平城之西直門站、有鐵鋼車數輛待機中、

三、北平市內着名之軍裝店因二十九軍定製軍裝驟呈繁忙、已經判明者、計軍裝二千套、軍刀一千把及其他各零件、

四、十六日午前十一時在外交區域之東交民巷、有顧客定購商品之某印刷店主人在哈德門附近、被同地之二中國兵用青龍刀背毆打、因致負傷、此係妨害協約保障外交區域出入自由之侵害條約事件、

五、十六日午後四時半由北平向宛平縣城之日華各一名之連絡員、在城東方五十公里之道路、見有地雷敷設、致北平宛平間之交通連絡杜絕、此實蹂躪十一日日華協定之根本的精神之背信行爲且有重大化之虞、中國側對此應急速注目處置、又宛平縣城有保安隊一百五十名、亦破壞協定、由二十九軍一百十九旅長吉興文指揮之下入永定河右岸、

日政府令香月司令官 決行現地解決

【東京十七日電】華北事變由現地解決之日本帝國政府之最後的方針、十七日經五相會議決定、其具體的措置已由外務、陸軍、海軍三省關係首腦部、於同日午後三時在外務省加以協議、結果外務及陸海軍三省間、意見已完全一致、於是對華北事態之萬全對策遂見決定、政府卽向天津、香月駐屯軍司令官發重要訓電、且由外務省向南京日高參事官、就現地解決之側面的援助方法、發訓電云、

蘇土國境紛爭 處理條約 十六日調印

【莫斯科十六日電】蘇聯外務人民委員李維諾夫及土耳其外相魯思秋阿拉斯氏、於十六日在外務人民委員部、簽定處理蘇土國境紛爭條約、

華南軍北上

【漢口十七日電】華軍作戰根據地之洛陽、鄭州及武漢一帶之最近華軍集結及北上狀況如左、

一、武昌、漢口附近之八十三、四十三、八十八、五十八、九十八、六十等六師、現完成出動準備、內五十八師則已集合於武昌、徐家棚、六十師集合於南溝、

一、陝西之廿八師業已集合於鄭州、四十七師之一團已於十五日由漢口開鄭州第九十八師之一團、已由漢口移駐孝關、

一、第七十師長王靖國在廬山奉蔣介石氏命已於十五日夜北上急赴任地、

一、自十二日夜至十三日晨止騎兵第十師與第百六十七旅之大部分、已各分載二箇列車北開云、

南京軍隊 雜入二十九軍

【漢口十七日電】由漢口北上之華軍、現均一律除去腕章、俾不明部隊之所屬、據情報稱、保定附近中央軍之官兵多數攝入河北省、上層幹部對少壯將校及兵士、有不易抑制之勢云、

青島市長沈鴻烈 開緊急首腦會議

【青島十六日電】何應欽氏已向青島特別市長沈鴻烈氏通告關於對日抗戰之意旨、故沈氏遂招開緊急首腦部會議、協議對策、現强硬論已支配大勢、沈氏當率領麾下保安隊約二千及前海軍第三艦隊、與中央所派遣之稅關團協力、有決意待機與日本軍交戰之意、以上似已向高級幹部秘密發令矣云、

寫眞說明

（上）右、日海軍省 左、日陸軍省

（中）十五日午前十時在首相官邸所開緊急地方長官會議（馬場內相之訓示）

（下）日本全國澎湃而起之赴陸軍省獻金者

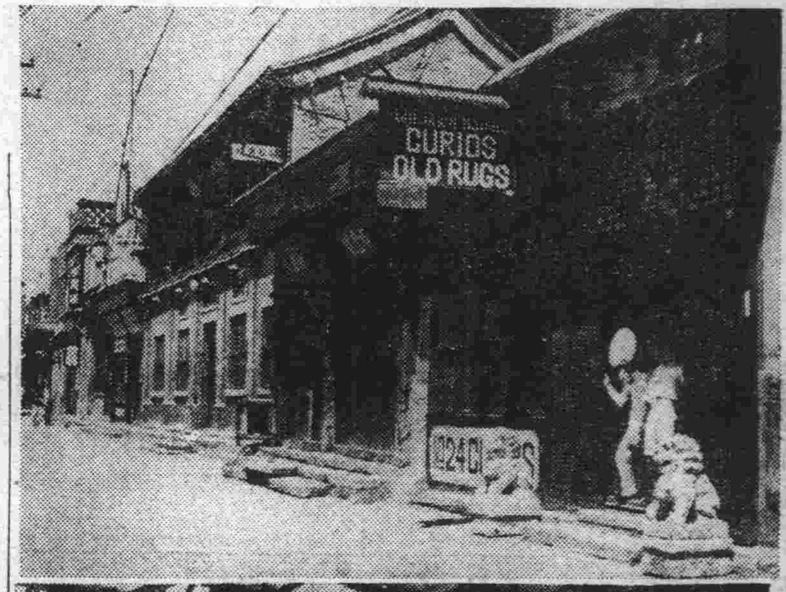

寫眞說明

（上）時局險惡時期之北平繁華街之前門大街、

（下）正陽門車站多數之避難人民、

納涼大會 防空展覽會 開設

十八日午前十時 開場

平日正午 日曜祭日午前十時

主催 大新京日報社

設備

防空館 演舞場 噴水塔

特設館 遊戲場 廣告塔

陳列館 興業場 賣店

吉林專刊

李銘書題

第一五六一號
吉林支社
吉林市北大街一七二號
電話三二一八號

吉鐵準備非常時工作 少年隊綜合訓練 以期確保鐵路之安全

吉林鐵路局管下愛路少年隊、鑑於目前準戰非常時期之鐵路沿線情形、爲謀提高隊員之團結心、暨施以各種演練、以資培養盛旺之國民精神起見、故特擬由管下各少年隊中、抽選優良之隊員、約一千餘名、定於本月二十日午前八時起、由坂口委員長以次多數官員、蒞場參觀之下、舉行盛大之綜合訓練大會、至於參加之人員、爲於吉林、新站、煙筒山、五常、朝陽鎭、小城新京等七處警務段管下之各少年隊、由每段各選抽三隊、爲參加大會之代表、刻因係當局、對此正着着進行籌備、茲將參加之各隊名、以及實施之演練項目、分誌於次、

△吉林警務段管下 口隊、黃旗屯隊、九站隊、
△新站警務段管下 新站隊、蛟河隊、威虎嶺隊、
△煙筒山警務段管下 双河鎭隊、磐石隊、烟筒山隊
△五常警務段管下 水曲柳隊、四家房隊、五常隊、
△朝陽鎭警務段管下 海龍隊、東豐隊、朝陽鎭隊、
△小城警務段管下 上營隊、小城隊、六道嶺隊、
△新京警務段管下 東新京隊、營城子隊、卡倫隊、龍家堡隊、
△實施訓練 閱兵分列、密集小隊教練、鐵路之警備、及防空防護等演練、手旗信號、各種競技、以及日語演說、愛路展覽會等、

此次大會演練完畢時、對於成績秀之隊員、由執行委員長、親授予優勝旗幟及獎狀、藉以表彰、而資勉勵云

東洋大會預選 昨日舉行

滿洲帝國體育聯盟吉林省事務局、爲參加全國及東洋預選體育大會、原定於本月十日、開催預選大會、不意該日因雨被阻、致未克舉行、其後又因忙於防空、故直延至十五、十六兩日方得實現、第一日爲球類賽（男女兩組）鑑網排三種分在工業學校、民衆教育館運動場、女子師範、省公署等四處舉行、十七日則爲田徑賽、在砲兵營操場、各健兒在疆場努力奮鬥、代表詣屬、容當續誌云、

戒烟所將遷新址

我國鴉片公賣、實出寓禁於徵之美意、使癮者逐漸斷絕爲目的、如各地遍設戒煙所、即其例證之一也、而吉林市者遵奉省令擴充之計畫、特收買前教育廳長榮孟枚之寓址、（財神廟胡同路北）、作爲新所址現已開始改建工程並投有數萬元之鉅費、務使盡美盡善、以便達到拯溺救困之使命、約至下月中旬、即可遷入新所云、

又訊吉林戒烟所、爲與癮者謀福利、特採妥新址、不日即可遷入、爲喚起一般人注意利用起見、於日昨特張貼佈告、力言內部設備完善、淸潔舒適、毫無痛苦之可言、故希一般癮士迅速覺悟、以便入所戒除云、

環江馬路完成一部

吉林市於建國以還、無日不在極力發展中、尤其關於建設方面、更有長足之邁進、本年度興榮之環江馬路、已具有相當之眉目、由草市起至市公署東側一帶、均已洒油舖砂、工事大體告竣、至於新計劃之東萊門至東團山子間之馬路、現亦着手興工、凡該路經過地帶以內、所有妨碍建築之民房、一律實行拆除、新開門外依城牆所建之房屋、亦予以拆除之至維新街女師轉角處、所碍工事之民房、業已拆畢矣、以俟此條沿江幹路修竣後、則便利於地方者殊非淺鮮云

傳廳長召部屬訓話 忠於職守努力奉公

吉林警察廳傳作霖、及新任警務科長秋山氏、自蒞斯職以來、於今已一週有餘、每日整理公務、並與各方應酬、頗爲忙碌、致對於部屬尙多未謀面、玆爲振奮各員之精神、以鞏固治安起見、故於日昨午後一時、假廳大會議室、招集各派出所長暨及廳內各科人員分班至廳受訓、藉作新任之介紹、當時傳廳長及各科長、均有長篇之訓示、並以確立治安官民協和之主旨下、傳氏對所屬勗勉有加云、

防空演習日 萬衆一心共同努力 工作結果收益良多

吉林地區防空大演習、以坂口防衛隊、防護團本部爲中心結成萬無遺漏之鞏固防禦陣、萬衆一心、同受驅策、共結果收益良多、即以非常燈火管制而言本次較諸十一日晚已有進步、如再經過相當訓練、負担護空之大任、尙不至發生遺憾、即以此次之演習論之、十五日正午招集各分團出動、下午二時開始演習 如火災警報、瓦斯警報次第舉行、全市防護團員、乃開始積極的大活動、分班工作、一絲不亂、入夜則實施特別警戒及非常管制至十二時 許方告 解除、而團員仍然徹夜繼續工作、次日（十六日）午前七時十五分在大馬路高等女學校前及其他數處作防毒演習、九時舉行查閱式、至十一時許防空令乃告解除、此次軍官民精神團結一致、是以得到非常好成效云、

機關辦公半日 學校放假在即

吉林省公署所屬各機關、及治安、司法、財務各關係機關、統遵照中央規定、以近當炎暑、故由七月十五日起至八月十五日、亘一個月間一律辦公半日、即由八時至十二時、以避暑熱云、

又訊、各中小學校、近日來一律舉行學期考試、藉測驗學生之成績、並遵奉教育廳令、各學校一律於月之二十一日起始放暑假云、

稅局檢查印花

吉林稅捐局、鑒於商民之貼用印花、是否均皆合法、實有加以檢查之必要、故日前特派全局職員、分赴市內商號、實行查驗、並加指導、及經各員檢查之結果、竟發見多有貼用用過廢印花者、如此殊屬有違法規、姑加原恕、予以改正補貼云、

薄情郎寵妾虐妻 于氏女投江遇救

本市西關臨江衕九十二號住有關國慶者、年方逾冠、現服務於中銀分行、之一行員至 於○道、堪稱 中資、數口之家、無虞凍餒、數年前納于氏女爲室、結褵以還 伉儷之間、旣無情感、又雖談愛、實以國慶爲人、賦性風流、趨鶩時髦、村姑閨淑蕩子薄情、故雖同床共枕、終然異夢、即屬双飛双宿、不與偕鳴、因之形爲伴侶、而勢若陌人、故國慶總以人間痛苦、莫以爲甚、本擬與于氏仳離、但恐人情譏誹、復懼官法裁判、莫如再吟關雎、另求淑女、藏多嬌於金屋、納小星於側室、以償風流宿願、關生旣蓄斯志、月老偏爲牽線、故於前歲某月與一關姓名紹芬者結識、三生石上、種下情緣、因之相契不久、即訂白首之約、而締鴛鴦之譜矣、及至彼女入室以來、倍受寵愛、卿卿我我、不啻膠漆、至對于氏、非徒白眼頻加、且幾視如讐仇、以致時生齟齬、常相勃谿、于氏處於淫威之下、無可如何、亦祗好終日以淚洗面而已、方期天長日久、國慶或克悛悔、不意比來對於于氏、尤常有虐待之舉、時而謾罵、時而楚打日前不悉何故夫婦又起爭端首則相互口角、繼而演成武劇、國慶怒氣不可一世、遂將髮妻飽以老拳後、即行上班、于氏遭斯痛創、寸心若割、溯前思後、終以長此以往、必無善果、莫若脫離塵世、以死了之、而免受此人間奇痛、故遂携抱蜈蚣幼子、潛赴官碼頭江岸、期欲葬身魚腹、而與波臣爲伍、該氏甫 將下投、適遇 隣人趕到、勸阻而歸、該氏總以滿懷衷曲、不如一申爲快、故當即前赴該管警所、聲明控訴然後由警方將伊婆母及丈夫傳到、一併送往警廳司法科云、

搜剿殘匪索滅罌粟 各討伐隊迭著勳功（四）

2、教導隊第○團之第一第二罌粟索滅班、於六月二十四日、在馬圈子西南方七軒標高七二四高地附近、發現東勝匪之山寨四處、立即燒却、復在同地附近、索滅罌粟秘作地五垧云、

3、漢密溝索滅班李上尉以下○○名、於六月廿三日、在漢密溝東方二軒王八脖子附近、索滅秘作罌粟地約一垧云、

4、教導○兵第○團罌粟索滅班林排長以下○○名、於六月二十七日、在大捕財河南方九軒附近山地、索滅罌粟約四垧云、

5、罌粟索滅第一班王中尉以下○○名、實施浪財河附近之掃蕩、於六月三十日午前六時 由大捕財河出發、於午前一時、在腰甸子（大捕財東西方二軒）西南方之三十五高里附近、鏟除罌粟二處、共五垧、且燒燬山寨二所、復於七月一日、在同地附近發現罌粟二處、亦均即鏟除矣、

6、罌粟索滅第二班服部中尉以下○○名、於六月三十日午前六時、向寒葱嶺西南地區出發在小捕財河東北方八軒八○五高地西方地區、索滅秘作罌粟二垧、復於同日午后三時在小捕財河北方十軒附近三九七四高地燒燬窑戶四所云

7、漢密溝索滅班李上尉以下○○名、於七月一日午前 六時、由漢 密溝出發 北進、至標 高七○三高地南側附近、索滅罌粟地十垧、復在標高四九三高地附近、索滅罌粟十五垧、復於二日在下歲子（漢密溝西方約七軒）附近一帶掃蕩、繼於三日午前七時由露營地出發南進、在下歲子西北方標高六四五高地南側谷地、索滅罌粟十八垧云、（完）

聾啞學校招生廣告

新京

一、宗旨、本校遵照國家教育方針教導一般聾啞兒童讀書說話使其有普通之常識及營生獨力之技能爲宗旨
二、目的、本校爲提倡聾啞教育救濟殘廢兒童盡人事之栽培補天公之遺憾以濟世利人之至旨闡明慈善之眞義
三、課程、除習語、習音、看口、日記、外餘皆與普通小學課程同
四、資格、凡年在八歲以上十六歲以下無論男女身無宿疾素無嗜好者均爲合格（如能發音淸晰稍長亦可）
五、校址、本校設於西四道街（財神廟院內）簡章函索即寄

緊要聲明

竊於民國九年三月三十一日換得坐落永吉縣第三區哈達灣屯升字第九千六百七十三號部照一張計地二垧七畝東西至本姓南至大道北至魯姓情因不愼遺失尋覓無着特此聲明如有拾者作廢

吉林市北關孟滿昌謹啓

本報啓事

本報特委高興久爲扶餘長春嶺分社長當地如有訂閱本報及登載廣告者可就近接洽爲荷

大同報社啓

強くて明るい
ナショナル ランプ
（那修那兒牌電棒及乾電池各種）

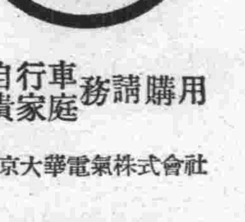

（電燈）
貴家庭 自行車 務請購用
代理店 新京大華電氣株式會社
松下乾電池株式會社

立止牙疼
不論如何之牙痛 不知不覺均可治癒
主治効能
虫牙之痛牙根痛
由上火所起之牙痛
由神經肩酸而起之牙痛其他所有牙痛
均有神効靈効
發售所 丹平商會藥房
代售處 大連 日本賣藥會社 哈爾濱 奉天 井上誠昌堂 奉天 佐藤廣濟堂 新京 新京藥品會社 圖們 新井藥房
令治水
定價 二十戔 三十戔 五十戔 各處藥房均有

呆笨算盤

爲節省少許金錢而使健康有損其爲經濟實至呆笨良以健康者人之至寶不容忽視但不時一服韋廉士紅色淸導丸所費不過數分錢而有裨于健康者殊大

淸導丸由其和平而有效地淸理食道疏暢肝經之功善療便秘助消化去胆疾止頭痛除眩暈消氣脹使皮膚光潔口氣芬芳消散風寒防止痢疾緩和痔痛使身體康樂是故間嘗一服淸導丸實明哲保身之道君由此所享良好之康健活潑之精神實大足償君所耗之些微用費也

淸導丸導滯平肝旣不絞痛亦不峻瀉成癮且男女咸宜各藥房均有出售或逕向上海江西路四五一號韋廉士醫生藥局購買一切信件可由奉天和記洋行轉上海韋廉士醫生藥局

兜安氏馳名藥膏
能消除最頑固之皮膚病
各大葯房均有出售
上海江西路四十八號兜安氏西葯公司啓

MOR-1
治咳 鎭靜 止痛
嗎啡類斷癮
戒除鴉片嗎啡類癮特効新藥
嗎類斷癮 奏效特靈 鴉片忌用 立見效功 嗎啡類癮 斷除尤神 空前未有 戒煙妙藥
貴欲斷癮、速用本品 不知不覺、無形癮消

製造廠 植村製藥所
總批發處 株式會社 藤澤友吉商店支店 大連、奉天、天津

永保晒森色布

水洗日晒永不褪色

各大布店均有代售
船家女 樂園 長春圖
注意商標
M—10
新京東興染色廠

北滿空陣完備

濱江省聯合防護團 行盛大結成式

【哈爾濱】爲保護北滿之天空、濱江省公署特經籌備月餘之二十二縣一旗聯合防護總團、於十六日午後零時五十分、在該署二層大會議室由各縣旗關係者、參加下、舉行盛大結成式矣、其開會之儀式、及總團長之訓示於下

一、整列(午後零時五十分)
二、日滿兩國旗揭揚
三、開式詞(副團長)
四、訓示(哈爾濱統監)
五、宣誓(省聯合防護團長)
六、訓示(同)
七、宣誓(哈爾濱市聯合防護團長)
八、宣誓(縣旗聯合防護團代表)
九、閉式

防空在國民總動員 作平時之訓練

施總團長訓示

際此濱江省總聯合防護團結成之機會、得以向諸君申述所懷、誠爲本團長所欣快者也、竊思近時因航空機之驚異的發達、致有空襲之慘害、眞有不可形容者、且觀現下國際局面、日日迫切、近更有增進之情勢、所謂一觸即發之危機也、故當此嚴重時期、於各地組織防護團、自七月三十一日起、四日間作全滿防空大演習、此誠可謂得其機宜者矣、然防空一事、不獨限於特別練習期間、尤非僅一部防護團員所當擔負之義務、宜以國民總動員、作平時訓練爲要務、此不待言者矣、不過防護團員、爲其中堅者、與指導者而已、總觀吾濱江省之地或、於政治、經濟、交通上、並於國防治安上、皆係特殊重要地帶、是以本團員之責務、蓋其重且大也、

自本日起、已結成省總聯合防護團、諸君既被選爲名譽團員、務希較從前更有一番之覺悟與熱忱、爲國土防衛民生安定上、作獻身努力之工作、庶不負團員之名譽且得以竭盡忠良、國民之義務也、此訓、

濱江省總聯合防護團長
施履本

爲華北謀明朗 出征友軍 奉官民亟謀慰問

【奉天】奉天官民、自華北事變以來、對華北奮戰之友軍慰問、積極開始活動、十五日午后一時於城內商務會由協和會、商務會職員、開時局懇談會、席上決議募集國防獻金、以資慰問爲華北明朗化之聖戰活躍盟邦之皇軍云、

車庫起火汽車焚

【奉天】北市場警察署管界、三經路北、門牌十三現、滿洲工廠工人宿舍、該工廠社長山本盛正之自有二三一號輕便汽車、亦存在該宿舍附近之車庫內、十六日上午二時卅分許、不知因何、突由車庫內起火、嗣經消防署員赶到、即予撲滅結果、燒燬輕便汽車一輛、損失約千餘元云、

新正副市長警廳長 市協開歡迎懇談會

【奉天】協和會奉天市本部、爲歡迎新任金新市長、土肥新副市長、姜瀋陽警察廳長、十五日午後七時卅分、特在大和旅館並請三浦特務機關長、加藤憲兵隊長、森岡總領事等臨席、開歡迎懇談會、賓主極其歡洽、午後九時散會云、

冀東消息專欄

謠言繁興治安關重 保安隊特別加防

【唐山】本市駐軍保安第四總隊長韓則信、以現中日軍在蘆溝橋、發生衝突後、地方謠言繁興、誠恐有奸人圖謀不軌、乘隙擾亂治安、爲注重治安起見、特令行各區隊長、由即日起在各要衝路口、派員駐守、并組成遊巡隊、各隊長并須親自督飭防務、不得稍疏、擅離職守云、

屠宰稅額減低 定期招標

【山海關】本邑縣府招包之四鄉屠宰稅牟因標額過高、致無人問津、前經當局呈請冀東財廳、已准予照原標額減低一成爲四萬九千二百七十五元於前六日照法定頒貼佈告、定於十五日在縣府大堂裝標競投、至期函請各界參加監視開標、以重公開云、

爲處理傳染病患者 衛生事務所大擴充 增設傳染病院

【山海關】本市人烟稠密、地面繁興、向無正式之醫院、診所自成立以來、曾附設有診療所、每日患者不下二百餘人、當此夏季百疫流行之際、倘發現傳染病症、即無法安置、爲防傳染病起見、特請准民政廳在山海關設立傳染病院、經費每月定爲五百圓、剩正覓衛生事務長李成村、以尋院址中云、

借鏡他縣教育 派小學教員參觀

【玉田】本縣縣長王鴻遵以本縣教育極應改善、爲借鏡他縣起見、特派公立小學教員邵萬峯、萬金印、胡金奎等十八人、分赴各地參觀各著名小學、考查教育近狀、俾作參考、縣府爲優待計、每人津貼旅費三十元、不足時自行墊備、往返以三週爲限云、

逼死前妻 也爲納了小星

【深河】本縣第二區上家寨村住戶王賀(年二十八歲)於數年前憑媒娶隣村、張復起之女(年十九歲)爲妻、自過門後、夫妻不和、時起口角、王賀復於去年於榆關又娶楊姓女爲妾、於上月代回家中、至是時起家庭戰爭、王賀乃喜新厭舊對張氏時加打罵、張氏一時心窄、七日吞服鴉片自殺、伊父張復起聞訊、乃在縣府控告王賀逼死人命、縣府當即派員下鄉驗屍、死者面目青紫、委係服毒身死、惟上身有棒傷一處、生前被毆逼死無疑、當將王賀代縣審訊云

取妾之禍 大婦不容演出慘劇

【深河】撫寧縣城內小西街、住戶呂德起家頗富有、原有妻室、繼娶妾李氏、過門以來、夫妾感情、尙且不壞、惟不容於大婦、因之妻妾口角辱罵、乃家常便飯、無日無之、伊夫處於二雌之間、亦無可如何祗有觀陣而已、於前九日、妻妾又行口角、較前尤甚、伊夫實難聽聞、乃加以勸阻詎料李氏即向乃夫大罵、謂伊偏袒大婦、呂某也不甘雌服、即行還罵不休、李氏憤急、乃潛入廚房、竟用菜刀向咽喉猛砍、意圖自殺、旋經家人趕到、已砍數刀矣、血流滿地、急送醫院診治、傷勢甚重、但不至有性命之虞云、

菓樹改進品評 二十四日舉行

參與品評者優良品給獎

【通縣】冀東實業廳第一區果樹改進所、所長黎德昭、以管境各縣、此時正桃李成熟之際、爲考核改進計、特成立桃李品評會、定於本月二十四至二十六日、三日爲會期、現已分向各縣村城鎭、征集果樹產品、陳列展覽品評優劣、并經該所規定獎勵辦法、特等獎以銀盃、一等獎以銀盾、二等獎以代鏡匾獎狀、三等獎狀一紙、凡參加之果行、均給與獎狀、以資鼓勵云、

巨匪王興有 潛里被捕

【玉田】久在本縣各地橫行搶掠之惡匪王興有、縣府通緝在案、迄未拿獲、玆有第一分局頃據密報、該匪現已潛回故里、住一區達王莊子李局長据報後當於拂曉率警親赴匪巢、將該犯捕獲、代局審訊、供稱曾於去歲夥同已斃匪犯柏鴻章等、綁架東高橋麗松林等案不諱、該局略訊、即轉送縣府云、

野浴慘劇 去二人返一人

【山海關】南門外大有客棧、執事人唐俊英、年二十九歲、熱河人、於十日下午三時許、率領櫃夥三名、前往石河野浴、彼因一時不愼、誤入水深處、致遭滅頂、該同伴櫃夥等彼時見勢不佳、遂即馳返、喚同諸櫃夥用以繩杆等物、赴往肇事河畔、施行撈救、無如水勢浪大、及該櫃夥救護赶到、屍首隨之波浪不知去向、該櫃夥復僱用魚船一隻、隨波打撈、於十一日上午七時許、始將死者屍身獲得上岸、僱人看護、當經該號報告警局、旋經警局以電話報縣府、結果經縣司法科派員檢驗、確係因浴不愼致死、當令該號通知死者家屬領屍掩埋云、

二張毆死命案 縣府判決 各處八年徒刑

【通縣】本縣六區高金樓連合鄉公所、辦事人張致溪、張文忠二人、因村務傅文淸、劉榮、周三劉兆元、傅升等、毆傷致命會被警局解縣、双方各執己見、翻訴經年、纒綿不已、乃於十日、已經縣府宣判、計傳劉等五人因傷害致命、或教唆殺人、因爲村務、更係合衆兇毆、乃各處以八年徒刑云、

佟家坟溝馬家 險被匪患

【奉天】瀋陽縣第二區祝家屯警察署管界全義村副村佟家坟溝、十六日上午零時卅分許、闖入匪徒十餘名、三名持大槍、餘持手槍、當至該村馬子陽家迫令作飯、馬某僞稱無米、匪等亦未疑心、不料馬當即跑至主管派出所報告、警方聞報後由該署長率同警士卅餘名、即時出發、及到達該村時、匪等仍未離去、双方遂開始交戰、交戰約卅分許、匪勢不支、乃向該村後山竄走、警方追踪襲擊、奈因天氣昏黑、致失匪踪、現仍在搜索中云、

奉赤十字社置備 交通禍救急車

亦近代市民之救護天使也

【奉天】奉天市人口愈益增加、交通慘禍亦日多、奉天赤十字社、爲期完備此非常時救護、頃已完成救急自動車之創舉、按此項救急自動車、乃改造普通乘用車而成、車中整備各種醫療器具、自不待論、而患者亦可在擔架中放入車內、且有醫師看護婦隨侍左右、迭至醫治處、當交通事故及其他災厄之際、此車不移時可急行至現場、施行應急處置收容患者、轉送病院以盡普遍救護公衆之大任、實奉天市民之救護天使也、他方維持平常一般重病患者之轉送於緩和使用普通乘用車不便及排除病勢惡化危險之意義上亦不妨害病家希望、適宜使用、此車完全歸赤十字病院庶務係經管云、

深恐流言蜚語發生 警廳訓諭各商董

【奉天】瀋陽警察廳特務科、因重於時局關係、及全市實施燈火管制期間、會恐一般商民人等、受謠言蜚語所鼓惑、於市內之安甯上、發生相當影響、特於十六日午後一時許在市商會大講堂、由該廳召集市商會董、並各業主席代表等出席之下、舉行講演及指示、午後一時許方始散會云、

省署會議 宣撫工作

【奉天】奉天省公署、爲謀省下各縣地方行政之發展、及對於建國精神之發揚、擬定派員分赴各地、舉行宣撫工作、現爲確定宣撫工作之方針、於十六日午前十一時、由竹內省公署次長以下、全廳各廳科長等出席舉行會議、直至當日午後一時許方始散會云、

以人和樹政基

——瀋陽縣令知各村公所等——

【奉天】瀋陽縣公署、關於各村事務上、緊密聯絡事項、昨通令各署轉飭各村公所、小學校及指導員等知照、其訓令略謂、查人和爲政通之本、本治而後群治、克興古今昭、垂允爲佳臬、方今我國鴻基初奠、百端急待策進、而各村行政機關、負實施國家政令之責、傳達人民情意之任、使命堪稱綦重、況當此國家邁入第二建設時期、尤側重農村之發展、國民之更生、雖各機關之所司不同、其目的在謀農村之向上則一也、故爲公務員者、當知群力共策、衆擎易舉、彼此開誠佈公、互爲給聯、交相協助、我勿爾詐、爾勿我虞、畛域不分、儼然一體、長此以往非對於個人情感融洽、而實於公務進行上、收益良多、然邇查各村諸機關、不諳斯旨、多以事有專屬、職有專責、既無緊密之聯絡、更乏親切之協助、以致彼此隔閡各自爲政、獨行其事者有之、私心猜忌者有之、如村公所警察分所、小學校指導員等同處一村、而精神早已渙散求共事務圓活、豈可得哉、試觀盟邦日本、其庶政之所以日興、國勢之所以日隆者實由於澈底合作精神、五有緊密之聯絡所致也、考其上自中央、下至地方、毋論其直屬、或附屬同處一地之機關、莫不聲氣互通、洽然一契、即微末瑣事、有關全體或其他機關者、皆有緊密之聯絡、親切之協助、以期萬全、似此精神足資借鑑、仰各員司其各善體斯意、實踐躬行、庶機治道日理村政有宏興之望、精神倍結、國祚得綿隆之徵、本縣前途實利賴之、令仰該警察署、轉飭所屬村公所、小學校、指導員等一體遵照、勿違致干咎戾云、

永衡當宣傳減利

【樺甸】以大興公司營業所樺甸永衡支當爲便利庶民及救濟農村之貧困起見、於本年七月一日起儿當號錢利、一律減輕、每月以二分五厘計算、延長期限十六箇月、另外留兩箇月共爲十八箇月、已印多數聲明傳單、沿街張貼、一般商農、頗稱頌聲云、

擴聲機阻交通 絕對取締

【奉天】瀋陽警察廳保安科、近杳市內商號門前所裝置之擴聲機、在放送時期、能自動集合行人、對於交通上、實有莫大障碍、玆爲避免發生交通事故、昨令各署、轉飭各商號、今後對裝設斯種擴聲機者務須取締、如有不遵行者、決嚴重處理云、

管制中之匪耗

萬柳塘警士馬煥章 宣傳歸來突被匪擊

【奉天】十五日上午二時大東區長安街派出所管內、龍王廟後大璘附近、發生三匪襲擊自衛團員幸被警方擊退、會誌本報、玆悉當日午後十一時許、大南邊門外萬柳塘派出所警士馬煥章、於宣傳燈火管制歸途中、在黑牛圈村東、被六匪擊傷、並將手槍搶去、其經過情形、記之於左、

城內警察署大南邊門外萬柳塘派出所警士馬煥章、年卅六歲、十五日午後十時許自已赴管下各村、宣傳燈火管制、歸途中行至黑牛圈村東、時約午後十一時許、明月在天、行人跑路、忽發見路側行人六名、說警士恐非善類、當即掣出手槍、向該六人盤詰、不料當時該六人中、突發槍聲、遂中馬警士右腕脈窩處、血管折斷、不能持槍、槍遂落地、馬警士見狀不佳、亦臥於地上裝死匪等見馬警士已被打倒、遂將所落之手槍拾起逃走、嗣後馬警士忍痛奔回警所、向警方報告、當局除全體出動追緝外、並將馬警士送醫院診治云、

慰問華北駐屯友軍 哈市署婦女會發起 募集慰問袋一千個

【哈爾濱】哈爾濱市內之各婦女會、對於此次之華北事變、中國方面以不信義而挑戰、於東亞和平上、實爲一大障碍、各因是哈爾濱市公署分會、各會員特發起、捐助華北駐屯軍慰問袋一千個、以爲和平之鼓吹、捐助先由該會會員本身體、漸次再向各慈善家捐募、共袋中之物品以不腐壞者爲本、而表日滿一德一心之實踐、以慰前方之各將士心身云、

拐騙幼女被捕 可謂天網恢恢

【蛟河】女流氓張氏(三一)住吉林市德勝門外、於數月以前去吉林市北極門外石實胡同路北居住之韓來山(四日)家、用巧言將韓第三女韓小鴉騙之來蛟、當在蛟結識某男子、與之合謀、擬以重價賣與妓館或戲園、昨於戲園時因該女不服從、遂受二人痛撻、該女遂大聲痛號、經觀衆詰訊、該二人見勢不佳、乘隙逃走、嗣經附近居住之醫士馮國臣帶至家中、好言安慰並通知警署、於福勝門外將二惡徒一併捕獲詳訊云、

李生滅頂 戲水者可鑑諸

【營口】永世街懿德學校學生李敬堂、年十五歲、十四日正午偕同學三五人至三義廟前、舊俄領館培眞學校內游泳池游泳、李生不諳水性、甫一入池、即罹滅頂之慘禍、其他偕來之學友駭絕皆四散驚走、適當時該校全體員生在大禮堂開會後、始開李偕來之伴謂李沉入池底、個中有長於游泳者襯衣入水拖共外出、則一縷幽魂早奔枉死城去矣

警署厲取締遊娼

【樺甸】樺甸警察署長舒魁辭、近因各旅店及各零賣所、時常發現野妓、招攬是非、爲維持風化及人類道德計、日前督同保安衛生兩系、實行檢查、臨時規定種種取締之策、日後再有上項發生、定將双方嚴處不貸云、

四時春公記支店 新張廣告

敬啓者敝號自開辦以來頗蒙各界諸君賞顧營業益漸發達今爲便利顧客起見不惜巨資特在西四道街設立支店擇於七月十一日正式開幕請駕光臨不勝歡迎之至

包辦酒席 各樣齊全
宴會嘉賓 寬潤雅觀
招待週到 求顧喜歡
一試便知 決非虛言

新京西四道街路北 四時春支店謹啓

明星牌玻璃磚時計
爲文字枱粧枱之高級點綴品
◎式樣美觀◎價錢經濟◎
◎機構精良◎走時準確◎

每只國幣二圓二角
外埠函售◎信用責任
每只外加寄費三角
●函售細目● 如承函售、自必精選、妥愼裝箱、決不損壞、並贈優待券、管保免費整理、
●貨款辦法● 或用郵政轉帳(轉帳號碼新京八一一五)或託郵局及銀行匯兌或以印花稅紙及郵票代價皆可
愼昌鐘錶行啓
地址新京大馬路 郵政轉帳・新京八一一五

吸煙人的 竭力(チェリー)牙粉
各百貨店及雜貨化粧品店均有代售
新京總代理 太信號
電話(三)五四五五番

明星公司全部對白有聲歌唱鉅片
銀星幸運
胡蝶主演
明星公司的大進軍! 時代的電影挺進者!
助演者 鄭小秋 嚴月閒 梁賽珍 朱秋痕 顧梅君 龔稼農 高倩頻
群星燦爛 富麗堂皇 導演技巧 緊奏熱烈!!!!
同時合演 科學慘劇精彩離奇鉅片 科摩湖 全部有聲
兩大有聲貢獻 新開幕 七月二十四日 樓上二角 樓下一角
新京影院 首都 頭道溝日本橋通

緊要啓事
本院爲首都電影界開業先鋒兮因時代進展教育提高更新設備重資運到有聲新機發音洪大濤聲入耳特選明星公司發音最好的有聲名片並加演西洋著名有聲鉅片中西兩大有聲佳片合映曷幸乎來

燈火管制期間
市民務宜遵守規定
警廳宣傳違者重懲

【承德】本月廿四日至廿七日四日間、爲本市防護團實施防空演習、燈火管制豫備演習之期、以準備月之卅一日至八月三日四日間舉行全滿防空大演習、而喚醒一般市民對於燈火管制之應如何注意、故由省方防護團本部、通飭各分團及承德警察廳曉諭一般市民、比屆燈火管制預習之期、務遵所頒佈之傳單之規定、倘屆時有故意違背或不注意而失愼、致被査覺者、定即嚴懲不貸云、

警戒・非常管制
防護團提前實施

【營口】防護講習會、原豫定廿一日實施聯合燈火管制、於十三日俄然變更計畫、遂照營口地區司令部午後二時六分命令、於午後五時實施警戒管制、十四日移行非常管制云、

【又】防護講習計畫豫定十九日實施機關槍操作訓練、而指導側更於十四日實施聯合訓練云、

宣傳燈火管制
自衛團員歸途遇匪
警笛狂吹得免於難

【奉天】大東區警察署長安街派出所十四日夜十二時許、派遣自衛團員、赴管內八里舖一帶向市民宣傳燈火管制、十五日下午二時廿分許、該團員歸途中、行抵龍王廟後大堿附近、發現草上行人三名、該團員遂行詢問、不料該行人未言語、當鳴槍三發、匪員見勢不佳、遂吹警笛求援、長安街所聞警赶到、當即追襲、奈因天氣昏黑匪徒乘隙逃走結果鹵獲匪人草帽三頂云

市內民衆十一校
學生四百四十八人

【哈爾濱】哈爾濱市內之民衆學校、於七月間均舉行修業式、而市內各校在校之男女生人數調査如下、正陽南、男生十三人、女生三十一人、計四十四人、太古校、男生二十人、女生二十九人、計四十九人、北新校、男生無、女生四十二人、南馬路校、男生二十人、女生二十九人、計四十九人、安康校、男生二十八人、撫順校、男生七人、女生二十五人、計三十二人、正陽北校、女生五十人、新城校、男生十五人、女生十六人、計三十一人、建設校、男生二十五人、女生五人、計三十人、馬家溝校、男生十八人、女生二十人、計三十八人、道裡民衆教育館、男生十四人、女生三十一人、計四十五人、以上總計十一校、十一級男生一百六十人、女生二百七十八人、合計四百三十八人云、

防護團員加緊訓練

【承德】承德防護團、鑑於全滿防空大演習期間在即、對於受訓練之一般團員、殊應積極指導、免臨屆措手、故第一分團於東苗圃附近、第二分團於鐘鼓樓廣場、第三分團於南營子附近廣場、自十二日每日晚五時至七時間、由各分團長及副分團長等親予實施訓練、並於每日訓練完畢後、舉行建國體操、防護團對本市確保之前途、相信頗堪期待云、

哈市慈善團體之二
育兒院近況

【哈爾濱】哈爾濱市內之各慈善機關、近年以來、逐漸向民間介紹與宣傳、爲期市民對一般社會慈善事業實際、得悉徹底明瞭、哈爾濱市立育兒院之詳情、已載上年本報、茲將該院最近之工作、及收容之人數、分別誌之於下、

收容之人 已達百三十人

經該院之統計、現在收容之人數、及籍貫、年齡最低者爲五歲、最高者爲十六歲已達一百二十八人之多、計本市男十二人、女六人、新京男三人、吉林男二人、女四人、熱河男一人、奉天男十六人、女三人、三江男一人龍江男二十七人、女八人濱江男十九人、女三人、山東男七人、女二人、安徽男一人河北男一人女四人、無國籍男女各一人、大連男二人、

本年工作 各項實施擬定

淸潔日、七月三十一日、八月三十一日、九、十一、十一月三十日、十二月二十八日、健康週間、九月十三日至十八日、感謝週間社會奉化週間、九月十三日、至十八日、十二月十三日至十八日、讀書週間八月十四日、十一月十三日、運動會、十月二十五日、學藝會十二月十八日、同窓會、八月一日旅行日、八月十七日、十月二十二日、慰問日、十月十六日、兒童表彰日、七月、八月三十日、九月二十五日十月二十九日、十一月二十九日、十二月二十七日、

歷年行事 近來大漸進步

該院逐年間之各種工作、經康德元年起、至上年末日止、一切之敎育、被服、衛生、醫藥、娛樂、運動、習勞等事、作爲比較如下、

敎育 康德元年敎育之狀況、道裏慈善救濟所與上號簽婦救濟所幼稚部歸併本院設高級一班初級四班、工廠遷移、工讀班取消、日人敎授去職、日語專修停止、西樂專修、在課外敎授、

康德二年、高級卒業、由市署社會科介紹完全出院服務社會、僅餘初級四班、及西樂專修班學生、皆半工半讀、以勞動爲主體、敎法以普通常識爲重要、

康德三年高級一班、初級四班、敎法及組織與普通學校同西樂 專修班仍 繼續敎授

食事 康德元年兒童伙食、由十月至來年五月末二餐、由六月一日至九月末三餐、每人日平均全額、〇六四、每星期日食面一頓、（單位角）

康德二年、兒童伙食、由十月至來年五月末二餐、由六月一日至九月末三餐、每隔一日食面一次、每人日平均金額、一一四、

康德三年兒童伙食、由十月至來年五月末二餐、由六月一日至九月末三餐、由本年度七月一日改善伙食、每人日平均金額一九八、

被服 康德元年、每人夾制服一套、白澣衣二套、棉制服一套、鞋兩雙、襪子二雙、夾棉帽各一頂、

康德二年、本年預算不足、每人給棉制服一套、襪棉鞋各一雙、

康德三年、每人給單制服一套、褲叉一件、鞋一雙、襪子兩雙、

衛生 康德元年、春秋兩季、衛生指導隊來院對寢室、敎室、厨房消毒兩次、本院購殺蟲藥、令各學生佩帶、以防生蟲、

康德二年、設室養病、凡有病學生得入養病室調養、以防傳染、設沐浴室學生分組沐浴後、因水井破壞沐浴停止、每當星期六下午、全院大掃除、由各級敎員指揮

康德三年、本院另修沐浴室添架沐浴浴具、學生每週分組沐浴兩次、學生所着衣襪、由管理人檢査、不潔者令共自行洗濯、設理髮室、學生每週分組理髮、

醫藥 康德元年、本院有病兒童每日派人率領赴施診所治療、如病重者、請免費證送市立醫院、

康德二年、本院五月請准市署、派遣徐醫官添備藥品自己治療、有病重者仍請免費證送入市立醫院、

康德三年、本年新任梁醫官對於醫藥擴張設備、又派本院女生二名、赴市立醫院見學、以備回院助手、

運動 康德元年、本年開建國運動會及體育週間、結果學生田徑賽成績頗佳、院內操場寬大、設有游攔三架、鞦韆轉盤各一架、網籃球各一處、課餘學生爭來運動、

康德二年、參加道外七校聯合建國運動會、結果徑賽總分第一、院內新添兵兵球網環各種運動品日、

康德三年參加哈市小學聯合建國運動會、本校百米接力、獲得第四、每晨八時全體學生集合作建國操、以振精神、

娛樂 康德元年、本院春節敎職員及學生開茶話會、演雙簧、破啞迷、元旦學生排演新劇、

康德二年、本年每週開講演會、或辯論會、餘興、由敎員批評優劣、贈以獎狀、

康德三年本年春節開全體學生遊藝會、表演新劇成績展覽、燈虎奪獎大會、

習勞 康德元年、訓練學生實習勞動、對於灑掃洗濯等、均令學生實地練習、

康德二年、本年支配男女分項實習勞動、掃除、漿洗理髮、縫紉耕種司厨等習勞

康德三年、本年令學生分組種植花草樹木與修道路墊院內各處窪地修理破舊物品

金名世新省長
到署視事

【承德】新任省長金名世氏、已於十一日晚八時五分、偕晋京迎接之經理科長何部國太郎氏、搭列車來承履新、省署由署務廳長中野四郎氏、及實業廳長張子燒氏率科長以下全體官員至站歡迎、本市軍界方面由第五軍管區以下首腦政界方面由省公署承德縣公署、警察廳以下首腦、及各法團、國防婦人會等、均蒞站歡迎、金氏蒞站後、除對一般歡迎者爲致謝意外、當直抵承德旅館休息、遂於十二日上午八時到省署視事、同時並對全署官員舉行訓話云、

慰安船蒞蓮邑
映演電影觀者極多

【蓮江口】本街西煤廠停船碼頭、于七月九日、由哈來慰安船一支、當即滿街送宣傳報、於當日上午九時、有許多商民、前往參觀、該船招待甚好、並有許多貨物、俱照原價出售、于下午九時、又在西煤廠內放映電影、觀者男女頗多、一時西煤廠幾有人滿之患、所演電影係宣傳我滿洲國王道之眞義、一般民衆均得瞻御容、於下午十二時停演、於十日上午六時、在許多商民歡送聲中、由江口開往三江省垣、慰安一般民衆去訖云、

協和會懇談會
討論進行會務

【營口】協和會營口縣本部、頃爲力謀會務發展、及促進民衆協和心理日趨向上計、特於十四日午後二時至六時召集埠內各保甲分會關係人員開懇談會討論進行一切事宜、及會務今後進展之策略、該會推定會務職員何景昌氏出席指導規定午後二時在二官塘保、四時在涌惠門保、六時在永世街懇談云、

交通局原田科長
視察市內車綫路

【哈爾濱】依此次人事之異動、市公署交通局庶務科長菊池氏已榮陞爲吉林市副市長之要職、所遺庶務科長缺、已委蒙政部經理科長原田氏接充該氏於日前到哈、赴局視事於月之十五日起、由自動車股部股長引導赴市內各電車大汽車路綫視察一切、有無不合之處以便加以改革云、

參事官蒞任
視察地方行政

【海城】縣公署、參事官戶倉勝人、現以蒞任伊始、爲考核地方行政狀況起見、及於月之十三日上午八時許、即乘電車、由縣署出發、爲前往縣境五區牛莊地方、視察地方行政、設施狀況、迨於下午三時許即公畢返縣云、

協和會創立紀念日
慶祝儀式

【哈爾濱】滿洲帝國協和會、哈市省市兩本部、對於協和會紀念日、舉行協和週間、已誌本報、該會各項之籌備、大致完備、茲訂於二十五日下午五時、在道裡公園內、舉行創立紀念大會、茲將其會序誌之於下

△式典順序

一、開會之辭、
一、國旗揭揚（日滿國歌合唱）
一、回鑾訓民詔書、
一、協和會勅語、
一、市本部長訓詞、
一、省本部長訓詞、
一、省本部顧問祝詞、
一、決議、
一、萬歲三唱（滿日）
一、閉式、

村長捨藥救貧病者
鄉民交口稱誦

【本溪】縣境一區三王村長李秀晨爲人、樂善好施、以近來時疫流行貧苦患者無力醫治、只可束手待斃、深憫此情、爲拯救貧病得以安全起見、特出己資、購備藥品多種、以捨貧黎、並由該村公所吏員王潤中施診、現已通知全村民等患病無力就醫者、速至村公所診治、不需分文、村民聞訊咸皆感激、李村長此舉實令人欽佩不已云、

逃妻拐去了小女

【哈爾濱】道外南二道大街東旅館住有吳永斌者、年四十歲、吉林扶餘縣人、前曾在經緯警察署充當警士、於十三日下午四時四十分、赴純化街派出所報告、伊妻吳高氏、年三十五歲、携同小女連第六歲、被一不知姓名之男子（二十餘歲）拐逃、該氏身高四尺七八寸、黃圓臉、大眼睛、双眼皮、剪髮放足、身着仁丹士林布大衫、青單褲青緞花鞋、並拐去士林布大衫二件、白付綢大衫一件、請爲査找云、

協會事務長更替

【本溪】縣協和會本部事務長永島義雄氏因而奉調轉任三江省勃利縣協和會本部事務長、業於本月九日由溪搭車前往就職、本縣各界首領驛前相送者極呈踴躍、互有無不忍別之感遺席由省本部委瀧口氏繼任業已就職、想我本溪今後關於日滿民族協和進步上、定可更加親密云

青訓第二期生
行隆重入所式

【禎祥鎭】七月五日、青岡縣青年訓練所、舉行第二期生徒入所式典、禮斯日上午八時、協和會縣、本部及訓練所全員、各機關首腦、各協和分會長等、齊集訓練所、其式順序如左、一、全員入場、二、振鈴開會、三、向國旗行最敬禮、四、致開會詞、五、齊唱國歌、六、向御影行最敬禮、七、奉讀詔書、八、式辭、九、所長訓詞、十、副所長訓詞、十一、主事訓詞、十二、指導員訓詞、十三、敎官訓詞、十四、講師訓詞、十五、各來賓及協和分會長等致詞、十六、生徒代表宣誓、十七、萬歲三呼、十八、閉式辭、十九、散會云、

一妓女吞烟自殺

【四平街】鐵道東北市場金花閣娼窰、乃梁子濤所開設者、歷有多載、藏嬌妓十數名、頗屬獲利、詎內中妓女仙花者自十四歲落於該窰、現在二三歲、姿色出衆、而擅長彈唱、致得一般好嫖者所歡迎倚如錢樹子、不料該妓、突于本月十一日、早七時許、未悉緣何、萌出短見、吞服鴉片泡多枚、經館內人發覺急延共濟醫院長高文龍前來灌救、但毒性已漫散、終于十時許、玉殞香消矣、警察署方面聞報後、立派員蒞場檢驗當命舁出掩埋、究竟該妓因何而自戕、爲市內人所難猜測云、

棉花協和分會
二十四日發會

【奉天】協和會奉天棉花分會、爲準備結成計、經連日開始籌備結果擬定本月二十日午後四時三十分許、在附屬地加茂町公會堂內舉行盛大發會式云、

明治美麗牌煉乳

完全代替母乳滋養豐富
對於嬰兒有偉大的幸福
能使體格强壯而且轉胖
食久決不生厭非牠不可

大連・奉天・新京
哈爾濱・天津
明治糖果公司

OMNIN COMET
オムニンコメット

謹告友邦滿洲國　各位醫家

較從來輸入之歐洲製品優越
非特異性的免疫劑出世

翁睦寧　扣美透

東洋同種製藥之始祖

特長
一、効果　在應用範圍上較歐洲製品或他種類似品、絕對優越
一、副作用　絕無
一、價格　至廉
一、配送　在滿洲國各地藥房均有出售萬一貨售淨時、於數日內、即可直接從本社送品

滿洲醫科大學附屬病院
滿鐵各病院
公私病醫院
均賜採用之榮

適應症
流感肺炎其他
爲各科權威之本藥。對於實驗報告。已達數千。關於之熱性亞熱性。傳染性。化膿性諸病及結核熱等疾。有效無害

包裝價格
一〇……五管裝……一、六五
一〇……一〇管裝……三、二〇
一〇……五〇管裝一五、〇〇
一〇……一〇〇管裝二七、〇〇

贈送詳細說明實驗書

製造發賣處
株式會社 黑田藥品商會
本社 大阪市東區今橋二丁目
支店 東京市日本橋區本町三丁目

文藝

風

林伊稽

幾次計較過風的大向，方向，想由那裏嗅到『時』的氣息，當春流着它的時髦的光線輕快的，無形的影子，從東南一陣一陣地吹過了。綠的色彩映到我們的眼簾裏，我們可以看見風的微笑，它的臉上，它的心裏。誰都不大清楚風的構成，只時時爲了它的步調而歡喜憂愁，花草固然喜歡濛濛的細雨，但更喜歡微微的清風得意或是不得意的人們，常不能知不自覺地寄托着渺茫的呼嘯。這無形的聲音是悲壯的，但有時也是懦弱的，撈不着只可關着葫蘆瓶裏，然而又非常容易地走了，一小點的空隙，無論如何小，風都能由各種的化身，得到了自由。

冬風起，天變了顏色，那就惹起人們的厭棄和畏怕。草縮着尾，樹光着身，紅葉萬片的旋舞在天空，那象徵着寒的旗招，冬的衣裳。遊子在他鄉，少婦在深閨都因了它的吹嘘而添上傷感的題材，於是隨便紅的落，白的下，很迅捷地投入記憶的懷裏，古夢連番，離人的情緒將更深潛藏於心的墳墓之下，永久不回到春的境界。這是多麼殘酷的，這時風把殘酷當做美麗看，它只認定這時是它季節啊！

我播下了苦悶的種子，差不多有七年了。到底是那一回的事，我全不知道。我祇覺得在我生命的路程中沒有花，沒有草，這世界不是我的樂園，我曾問過神宰爲甚麼處罰我居於悲傷之城中？但神並不回答，反而微笑了。

我晨起或是夜行，它總是伴住我，摩弄我飄薄的衣襟。我由它認識了夏的偉大由它我將我的影子寄在樹的影子上。躲着荔技樹下，並不是爲了梭形的姑娘。我確是爲了它而沉醉，而神往，而幻思，而靜默。我夢着金色的月，夢着銀魚游泳於光海，就只是爲它輕微的掃拂。

一年的風，將湖水吹胖了，將我的靈魂吹得枯乾了。風，你眞是無孔不入的東西呢。

顧望

馮白魯

伴着孤寂的歲月，六十歲老年的媽居住在一間簡陋的屋子里。

沿着一條小小的溪流，遍野的山石把屋子和世界隔離了開來。屋子是在溪流的盡頭，後面倚着山崖，六月山洪暴發的時候，雨就從那里狂瀉似地傾下來，於是屋內滿積着水了，再加上有風的時節風一吹動，房子就可怕地『格格』地響着。因爲年代久遠的緣故，建築早就鬆動，屋頂欹斜着，要不是那深深埋在地底里的大木支撐着，也許早就倒了吧？而且單看門板的顏色，像燒焦了似地，而且是一縷縷裂開來，我們就可以想見他陳舊的程度。

─格……格……格……

─太老的屋子呵，住在這里說不定總有一天會壓扁了身體的。

碰到有風的夜里，屋子可怕地響起來的時候，媽的憂慮我是習慣了的。聽聽她近乎嘆息的聲音，深沉的夜間我也會担憂了。山野是靜寂的，風隱隱地在外面叫嘯着，一會兒突然捲起了什麼似地嚇人地盖到屋上來，雖然習慣了生活也常常會逗起我的心一上一下地跳動：

─什麼時候能想法搬了去方好，屋子的確太危險了！望着黑暗的屋我陰鬱地說着。

─什麼辦法呢？媽又嘮叨地說了。都是你爸爸呵！就把那樣好的屋子給人住─那樣好屋子呢─沒等我開口，媽就又補足地說了一句。

於是浸沉在回憶中，媽是沉默了，習慣地，我也思索起那間屋子來。

屋子是在五里外的市鎮上，估着不少的地畝，前面靠着街，後面是臨河的，單看那地位尚夠人歡喜，離熱鬧的市區不遠，又佔着幽靜的地位，再加上後面的河是通到省城去的唯一水道，常常有船隻往來經過，倚在後面的窗上看到清清的水，對岸秀麗的曠野。至于屋子的內部，那我就不得而知了，但從媽的口中得知，說是里面有着兩個園，幾十間房子，三個客堂，祖父在的時候伯父和叔父都住在那里的，現在家散了，屋子由父親的手移到別人的手里去，現在却作爲區公所的辦事處。

媽住在那里的時候，我還沒有生，到我三歲的時候，不但早就搬出了那間屋子，而且父親也被債逼得死去了，自然死是因爲病，但債至少也是一個原因。

說到這里的時候，媽的淚常常流下了，聲音是梗咽的：

─你爸爸是忠厚人呵！都被人引壞了的，開店，開店，錢全被人騙了去，還是一身債，落得個敗子的壞名譽！

─叔叔，伯伯，誰不說你父親？（媽抽泣得更利害了，像叔伯正立在她面前一樣）他們說屋子是祖上傳下來的，幾代幾代了就敗在你爸的手里，他們說不要了，就看你吧，其實他們現錢早從你爹爹這里拿了出去，他們會吃虧麼？

媽的抽搐慢慢止住了，摸出帕子來擦着眼睛，把聲音抬得高些，滿含着熱望的，

─其實你爸爸何嘗要敗壞什麼家？由曾祖的曾祖留下到今日的屋子，你爸眞痛心啊，臨死心還執着我的手說，『你總要把阿華養大，叫他設法把屋子贖回來呀！』孩子，你總要爭氣，爭爭氣，這是你爸的希望，你爸是忠厚人呵！

那時我眞被媽說得掩不住的哭出來了，這情形到現在我還不會忘却。空下來的時候，想起自已已經七年沒有回到故鄉去了，媽一定在望着我吧，尤其有風雨的日子，她一定又會說着同樣的話，

─太老的屋子阿！住在這里說不定總有一天會壓扁了身體的！

但是現在還有誰來回答她呢─『格，格，格，』聽到屋子格格地響起時，她一定會想起她的孩子。

─阿華七年沒有回來了呵！

並且什麼時候才能回去見一見媽？

─唉！我什麼時候才能爲媽實現了願望呢。

─爭氣啊，你爸是忠厚人啊！爭口氣把那間屋子贖回來約！

─媽還住在那破屋子里，說不定眞有一天會被壓扁了身體吧。

我憂慮着，嘆息着，淚綫綫地流下來了。

湖舟情曲

愛殷

輕淡的烏雲罩着藍天
風靜了水面減少縐紋
這是在湖畔排列着人
望約那邊的細影漸漸
我們說對岸景緻妙絕
我們猜夕陽落在峴崙
我們想透視湖心倒影
上船去呀的幽情吐盡

漸漸的細影接近岐邊
船婦歡迎的殷勤深深
鶯語密密令人兒傷神
敬愛的你有些像寒冰
誰家的輕薄子弟窃聽
誰又擺了水中八門陣
誰人仿效輕薄的情景
天呀我想充護衛兵丁

心花幽靈絲絲地飛飄
衷腸翻絞着痛落了魂
伙伴說快快左轉就成
力竭情枯也許天注定

記……號

（五）

羅烽

可是原告的義務律師辯獲道：

『不，不，原告有一點不能放棄的要求：除無條件和解之外，被告應該負責把原告臉上的字設法去掉，按名譽賠償上講，我想，並不算太額外……』

『你以爲如何？』法官對被告說。

『行的，少爺可以給他一些錢。』

雙方很捷便地就把官司和解了。在庭上辦完和解手續之後，小柱跟着男僕去到少爺的公館。他沒有見到少爺，男僕交給他兩元錢，並且指示他到臨近一家醫院去。

『只消兩毛錢就能夠把兩字弄掉，那你還剩一圓八毛呢的，這一次生意算做着了！』

小柱不高興跟那男僕爭論，接過來錢，許是數量太多的緣故吧，他的手，他的身子全不自主地抖索起來。後來他一口氣跑到男僕指他的那個醫院去了。

他對醫生說：

『兩毛錢，能夠弄掉兩個字嗎？』

『什麼？』醫生還沒有抬頭

『唔，唔，唆，臉上的字。』

好奇心將醫生的頭頸拉了起來。驚駭地喊道：

『小偷！啊，你做過小偷？』

『做過，就做過一次……』

『你想要弄掉那兩個字，是不是？』

『對啦。』

『那末，你打算要不要臉呢？』

『怎麼講呢，醫生大人？』

『弄掉它是很容易的，』醫生隨手拿起一把小刀說：

『來，割下你的左臉！』

『啊！醫生大人，那我可不幹哦！』

『滾出去！』醫生用刀尖指着小柱的鼻尖。『這樣不要臉的小雜種，你帶着它一號子吧！』

於是，小柱像隻胆怯的小耗子似的跑出了醫院。當他橫路的時候，一個巡警又從他背後追來了。他在前面拚命地跑着……

母

鶴見祐輔著　關雅彬譯

（170）

墓地之中，很森閑而且鴉靜，雖說今天星期日，然特別例外找不到一個人影。只有對着墓石的前面輕輕地穩穩地跪着一位女子，束髮，穿身帶紋點的黑褂，脊背向上，沖着太陽。

靜水樣的墓石，瞧著前邊立的線香，冒出被風吹斜的縷縷白煙。

垂頭點禱的這位女子，經過許久台不起頭來，太陽也好像在拿着光線來射她的後脖子一樣，老半晌纔揚起頭來。

這位女子就是朝子。

站起來之後，用手操起長柄杓子，由水桶裏取出一勺涼水，慢慢的灑在墓石以上。以後很留戀似的繞過墓石的後面，鄭重地把碑文讀了一遍。

今天正是澄男死去滿三年的日子，在這三年之中她渡過些可憐的陰天，從沒有過今天這樣的喜氣。

衝鋒

法國普埃錄作　養廉譯

多麼偉大的死呀！他是我小時的同伴，我們像兄弟一樣，並且他還是我屬下才八天的一個上士，唉！可憐的孩子！

× ×

哈！多壯麗的攻擊呀！一切都齊備了。各區管官的錶也都對好了。早上五點鐘，我們就應該不作聲響的衝出戰壕去，各人的身上都盡量的除去累墜，不帶包裹。每人兩百發子彈，在乾糧帶內，放進一罐牛肉，一塊麵包，和五個手溜彈，水壺也灌滿了水和咖啡，在背上緊繫着五個空沙包，爲的是達到敵人的戰壕後把塞各暗道的。

在動身前，每人在戰壕的矮牆上挖一個小階級，爲的是能很迅速有一步跨出來。要緊的東西都帶好了。衝鋒時子彈的用途大大的減少了，到是用刺刀時多點。到了那邊，手溜彈和七首是更有用了。

五點前五分：『上刺刀！……』指揮的一聲命令，一陣鋼鐵互碰的聲響，各個上都閃閃着光亮的刺刀，緊捏着槍桿，德洛同我察看了下我們的人數。唉！我們同共甘苦二月之久的些弟兄們。都互示着永別於戰場的手式，我眞想個別的去親抱他們，那熏黑的，高凸着顴骨的，並且充滿着青春的力的臉，難道都去犧牲的嗎？……

五點了！五點了！『弟兄們，這是爲我們的祖國爲法蘭西，努力前進！……』指揮官用詞勉勵我們。

一下，那些軍帽，刺刀及要緊用的一切都隨着偉雄的身軀出了這盾暗而潮濕的戰壕，緊靠着去了。

敵人看見我們了。

答答！答答答！……機關槍發射來了，子彈向我們迎面飛來。

『快點！』現在是我命令了。看，子彈瘋狂似的直掃來。『快點！』一聲未完，一個開花彈在我們三碼遠的地方爆炸了，塵土飛揚多高，又像雨點樣的落在我們的頭上。『更快點！弟兄們，我們快到了』

『臥下！』我們走到了一些可藏身的小丘的地方了平臥着，不作聲，很急促的呼吸着，二分鐘的休息

『德洛？……』

啊德洛流血了！他臉色蒼白！從臉上血流到他鮮明顏色的大衣上。

『中槍了嗎？……』

─下顎打穿了，這不要緊。

─你退下去吧，好把傷捆扎起來。

─退下去？你是故意譏笑我吧！我從沒退後，我不知道怎樣退。

─你應該退下去！既然我是你的大佐，我可以命令你。

─但是我，我既然是你的朋友，我不退去，我不願離開你。……』

他還是那麼倔强。

好了！看後援軍到了，他們加入我們陣線，士氣更壯了。預備第二次衝鋒，我站起來，向他們說：

『站起來，弟兄們，勇敢點，衝上去！』

如是一湧而上，山崩地裂樣，用鉋百米的速度，幾秒鐘。『前進！……前進！……頭都低着，心在跳着齒牙也緊咬着，高一脚低一脚，風捲樣，向那殺人不眨眼的敵人的戰壕衝去。『前進！……前進！……前進！……』跳起來衝上，死尸不斷的倒下，把刺刀從已死者的肉抽出來，又刺進別個敵人的身子內，求饒的，逃跑的，滿亂着戰壕。太逼近了就用七首互刺着，肉搏着，扼叉著咽喉。

『塞上左邊的暗道！……快！……快！………

─饒命！……饒命！

……………

─懦夫！强盜！……記得在魯番和德爾蒙嗎？─

……安上沙包！修好戰壕！……法蘭西萬歲！……』

光耀的太陽，和平的太陽，懸掛在空中了，人們都說牠是光照公理戰勝者的。四下都寂靜無聲，可怕的死樣的沉寂，點名了，保羅，若望，直叫下去聽不見那些親切的『有！』的回答。

唉！我們有這麼多弟兄完結了他們光榮的任務於戰場上了！

在這寂靜中，我想起了他。啊！喉嚨像被東西塞住了樣，只咽嗚出很小的聲音：『德洛！……德洛！……可憐的德洛！……

我找着了他的尸首，面向着地。他那可憐而有豪氣的臉上，死像是太難看了。飲彈而死後還遭手溜彈的光臨。以致碎亂得，不從他服裝上看誰也不認識他。

（註一）魯番和德爾蒙爲比國邊境，德軍曾於大戰時，驅當地婦孺爲前驅以進攻法比聯軍却是無辜，死亡無算。

此篇爲加尼佐傷後口述，普埃錄著。』─譯者─

夢境

玲子

銀灰的，
……海的平原。
海鷗的墨羽，
高傲的翺翔着。
時而落在水面，
像探討什麼。
我悵惘着，
俯在被波濤沾濕的岩石上，
太空的音樂親蜜的錚琮奏着。
遠地裏沒有航船，
只我一個……，
探險家一樣，
靜靜的交給墓地吧！
早晨的太陽慈祥而暖和的照着我。
霞光在遠地裏把黝綠的海水鍍上了金。
傾刻巨濤來臨，
又翻新了岩石。
我像半空裏死鳥一樣的下沈，
但是我又用力的向上闖，
呼喚着，
『朋友！美麗的，智慧的世界，是怎麼好』！
海面上又奏起溫和的交響曲。
母親！
愛人！
不要再惦念着我吧！
我赤裸的信心，求遠葬在海底了，
它…海……
總會哄着我，
……這無着落的畸零者。

漫癢之皮膚病
疙疸　潰爛　錢瘡
鵝掌風等一回試之

皮膚恰劑（皮膚チヤ劑）

滲透療法之威力

不污不沾不痛而速有神效的顏面手足指間股間如生漫癢時或患鵝掌風股間發燒錢瘡以及面皰、班點、刮臉後風腫、白斑鱗、全身痒、疙疸等等荒腫熱痛等均有奇効外用藥效力之良否無論何誰均能一目明瞭故不得有虛偽也、新試用一瓶而評判之

定價二金角三角五角一圓全身用大瓶五圓

東京神田花房町　株式會社　山崎帝國堂　振替東京一四六七番

各地有名藥舖均有出售

△滿洲代理店　大連市浪速町　奉天市加茂町　爾哈濱八站南馬路

日本賣藥株式會社

補血强壯

赤玉牌葡萄酒

百杯健康　千杯延年

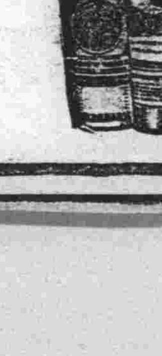

諸位兄弟姊妹們　我以前很衰弱　因爲喝了赤玉葡萄酒身體與面色都十分好起來請你們嘗試一番吧！

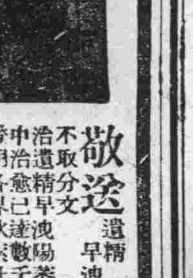

敬送　遺精早洩　秘方

不取分文
治遺精早洩陽萎不育百發百中治愈各界已達數千人皆有來函證明各界欽索此方請向上海法租界霞飛路和合坊七十四號張世德堂函索即寄

代理

商標　發明　意匠

商業登記　公司登記

事務所　新京東五條通三番地（取引所南對門）
電話　三一五七七二

前實業部商標局囑託　勳六位景雲章　辦理士　中根齋

奉天代辦處　商埠地四經路二五・實隆洋行　電話城內二九八七
小西關大十字街北・三益洋行　電話中央二七三八

日東茶園製

日東紅茶

各地食料店均有出售
特撰紅茶綠色盒
精撰紅茶黃色盒

印度
大吉嶺產茗香茶
阿沙母產玉蕊茶

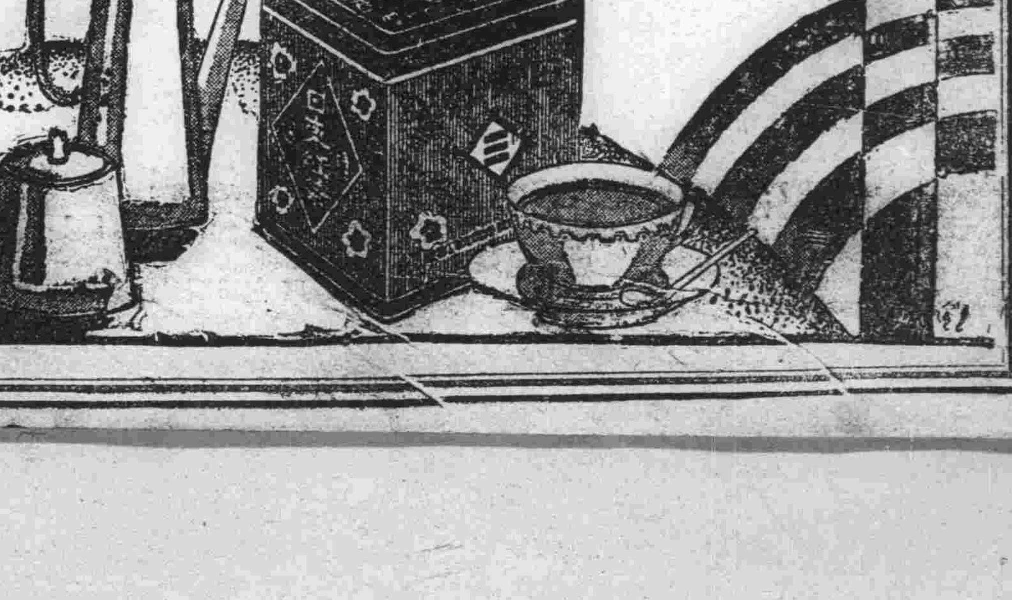

風流導演袁叢美招考演員
平地女兒不敢投考
袁叢美說：我臉上沒有麻子金䥅等那能成名？

唐瑜袁叢美等因在綏攝製『鐵血精忠』完畢、于二十五日過平返漢、各報記者、聞訊多往訪晤、對袁之尊容缺陷、頗表同情、袁因之誇口曰、『袁某臉上要是沒麻子、像金䥅……等等那能成名、』(?)又袁等本擬留平招考女演員數人、乃平有地女兒、因袁風流成性、艷史過多、恐被染指、咸不敢往、袁無奈遂于翌日返漢、招考女演員事已託熊佛西代爲辦理矣、（黃月伴寄）

社會之花本事

從牢獄裏釋放出來的沈質彬、爲了向堯甫借貸不遂、想破壞明珠和志賢的婚姻、去向志賢進讒、幸而志賢對着明珠最深切認識、不受他的離間、

志賢是俱樂部的會計、因此手頭很活絡、但是幾年來的揮霍、已宕用了俱樂部不少的錢、俱樂部要買地建屋看筆錢拿不出來、他覺得總是要吃官司的、在沉醉的夜裏、索性把支票硬塞給堯甫教他把餘錢享用、自己便想自殺、於是失縱的消息喧騰於報紙、

堯甫恐怕昌珠知道了志賢的宕用公欵、失掉了信仰、這事沒有解決、他們的婚姻是不會成功的、因此他願意代人受過、拿了支票向公安局自首、以保全志賢的人格和名譽、在看守所裏、堯甫以爲垂暮之年、本無希望、一切只期望愛女明珠得到一個好的歸宿、所以願意擔當這件事、好使明珠對於志賢永遠是信念、志賢永遠的愛明珠、

志賢把信用擔保了俱樂部的欵、堯甫也得了自由、眼見着志賢和明珠結爲夫婦、什麼都滿足了、

【夢裡乾坤主角談瑛】

明星的電影

美國的『科學與發明』雜誌、載有一文、說將來的影戲院的建築、外形將爲一有規則的三角形、而銀幕將佔去其完全的一邊、在洛桑日邦上、也載有明星范朋克氏的、同樣推測的預言、他說將來非把我們現在所有的舊式影戲、改做立體鏡式影戲、不足以引起觀衆的興趣了、將來的影戲院的形式、已如上述、當用二具同時合演、而時間合一的放映機、從戲院的後兩旁放射到一個長幅而略呈彎形的銀幕上去、晚近的影戲科學、不可謂不發達但是它最大的缺點、就是放映起來、祇見銀幕上人影幢幢、只在一個平面內移動、而不能憑空的離了銀幕、走向觀衆方面來、我們試閉目一想、倘若能把劇中的大隊的人馬之回旋的全景、了無遺痕的都顯映在觀衆面前、這是何等生動而有興趣的事呢？我們現在各影戲院的銀幕、眞是狹小極了觀衆須得把全副精神注視在這長方形的框子裡、才能見到些劇中人的動作當攝戲時、演員們的工作和表情、不論一舉一動、都是很不自然地要歸納那爲銀幕而設的小小的地盤裏去、而觀衆的看戲、眞好像顯微鏡底窺動植物的標本一樣、無怪其不能盡興了、所以將來戲院裡的銀幕、須得極端的引長、而呈彎形、使觀衆的視線、不限於局部的一框、而得縱覽全景、到了那個時候、電影自然全是天然色彩的了、那無論何人坐在那裡、聽到曼妙的音樂、和演員的對話、看到立體面色彩生動的人物風景、一定會不期然而忘却自己只是個觀衆、而成爲劇中的一份子了、更有一個變動、是關於攝影場上、而現在已經可預料的、就是將來的攝影機的鏡頭、定能把集光距離加長、這樣可使演員們的動作、更可明晰無遺的顯呈在觀衆眼前了、

有情人終成眷屬
單戀攝影師王士珍成功
舒繡文定明春結婚
舒坦白承認係彼主動追求
向親友宣布業已正式訂婚

明星女演員舒綉文自與『外子』潘子農脫幅後、即與同事攝影師王士珍相戀、此事早已成爲半公開的秘密、本刊亦曾數紀其事、最近舒綉文認爲時機已經成熟、已採該項秘密完全公開、

關於他倆戀愛經過、舒女士坦白地說、是她主動追求士珍、而不是士珍追求她、所以最初的時候、她對於士珍、簡直是在單戀、後來經過了相當時日、士珍才對她漸漸有些意思來、有一個時期、王士珍是與兩個同事住在霞飛路某弄的一家亭子間舒繡文以與王士珍之特殊關係、也取得一把開門鑰匙、可以自由進出、士珍因忙於職務、不曾顧及住室的修整、但是當他每次歸寓的時候、這屋子非但打掃得十分清淨、甚且案頭的洋鐵罐裏時常插有鮮花、聽說有一天竟連被單枕套、也忽然變新了、於使他感到驚喜而拜倒了、

這消息是可靠的舒繡文已與王士珍正式訂婚、並擬於明春舉行婚禮、舒繡文與王士珍的朋友們這杯喜酒是準有得喝了、

（陳娟娟在看甚麼呢？）

白楊•關露•同性愛

白楊近與女作家關露同居一屋、兩人均係獨身、志同道合、友誼極篤、近來同出同進、形影相隨、談至夜半、則一榻同眠、親逾姊妹狀若夫婦、故有人謂二人係在同性戀愛、

明星公司失火險釀巨禍

明星公司影片洗印室、本與辦公室毗連近因天氣炎熱特搭蘆蓆涼棚、以避驕陽、上星期五、攝形場中正在拍攝張石川導演之母親秘密時涼棚附近之電線忽告走電、一時火星四射、裹於電線外層之橡皮亦即焚燒、臭氣四溢、幸洗印室尚有人在內工作、嗅及該項異味、且有濃烟露襲進室內、仰首則又見電光閃動、情知有變、匆忙出外探視、則臨近涼棚之電線、正在燃燒、經大聲呼喊驚動全公司人員、全部飛往洗印室、急將電線拉開、一面嚴閉總火門、總算立時熄滅、未肇大禍、

事後查究失火原因、發現係搭涼棚工人、不愼將電線移動、傷及外皮、兩線相碰以致走電、所幸搶救得法、免釀大禍、否則洗印室全部焚燬損失重大、眞將不堪設想呢！

電訊

胡蝶臃腫不減

胡蝶因流產住院、現已出院、上星期六晚在麗都舞廳茶室晚餐、雖稍清瘦、但仍不減臃腫之態餐畢胡蝴前行其長面丈夫則倍伴外國老太太偕行於後、

楊小仲新婚得病

楊小仲新婚以還、交際場中蹤跡所罕見、可見魚水之歡、樂不思出、但上星期起忽然患病、新娘因新婚得病責任有關、焦急非常、

陳娟娟青島開心

陳娟娟近隨其婆婆及朱血花同赴青島、居於北平李麗寓所、每晨六時即起書寫字、下午至海濱游泳、並從李麗學踢讀舞、

洪深北返小游

洪深掌教粵大離滬已久、現乘暑期餘暇、北返小游、上週抵滬、聞在滬小作勾留、即須往廬山一行、因須參加蔣委員長召集之大學教授廬山談話會也、

•張•翠•紅•羅•曼•史•

藝華新星張翠紅、出身秦淮河畔紅歌女、有殊色、海上女明星中、徐來梅琳而外無出其右、張在滬係獨居、人皆知其尚未結婚、實則已有一子、爲人母矣、緣有工程師徐亨者、識張於夫子廟前徵歌選色、與張眷戀殊殷不久、二人即卜同居之愛、翌年、即育一兒、其婦東之歲、勿令有別戀、張徐之間終不能久、今張在上海、於康腦脫路之聚賢村、徐亦在滬對張似不能忘情「則於偶然時、猶往張寓存問、二人已不復以夫妻之姿態相見、而爲尋常之朋友矣

王次龍夫人周文珠
出身揀茶葉女郎

王次龍夫人周文珠、在國產電影界也是頗有經驗的一位明星、以前息影了好久、最近才加入新華公司、這裡不妨隨便談一談她底身世、

文珠的媽媽、中年就是寡鵠、膝下却生有兩位掌珠、長即文珠、次乃文麗（現爲舞女）那時母女三人、寄居在閘北實山路的頤福里內、行伶孤苦、故而文珠在十三歲後、就由人介紹到附近的茶葉店中去揀茶葉、藉每日收入、爲家中日用開支、後來她妹妹文麗、也加入工作姊妹兩人、每日揀茶葉的進益、倒頗形不惡、後來國產電影事業萌芽、她由傍人的慫恿、再經溫考伯的介紹才踏進電影界、經過長期的奮鬪、方達到目下的地位、妹妹文麗、也曾一度上過銀幕後來才轉入舞國的、

藍蘋鶯遷徐家匯
唐納將作扶桑游
那邊朋友甚多•食宿可無問題

唐納近來爲要專心編寫『陳圓圓』舞台劇本、圖免都市喧囂起見、獨個兒寄屋到楊樹浦底的一個友人家裏埋頭工作、因與藍蘋暫時分居、會說上期本刊、同時藍蘋也將遷居到聯華公司附近居住了！爲她所主演的蔡楚生的新作『王老五』、不久即將開拍、聯華公司在徐家匯的三角地、和她現居處所、距離甚遠、日常往返、極感不便、而且那裏既很偏僻、影片公司的拍戲通例、大都在夜深時分、方及工作完畢、所以愈覺擔驚受駭、夜行多艱、而決定在最短期內實行遷地爲良了、

唐納在『陳圓圓』劇本編竣之後、將往日本一游、據說：他在日本方面、有着不少朋友、此去祇須略備川資、在那裏的一切、食宿問題、儘可不費分文、本來那裏的朋友們、是早就邀約他去一遊的、他因爲羈於工作繁忙、難以分身、此願久虛、迄未成行、現在已是自由的職業編劇者、且在香港某影片公司方面、最近給他們編成一部劇本、得到一筆了較優厚的編劇費、而『陳圓圓』劇本完成之後、亦可獲得相當酬報、所以經濟不成問題、大可暢遊一番、而日本之行、因以決定了、

影評
「夢裏乾坤」

全片是一個夢、故事的骨幹基於小市民的幻想、編劇者着力所寫的是小市民夢想的粉碎、筆法尙見俏皮、但描寫太不實際、對於劇中的幾個主要人物的輪廓、也鈎劃得不夠明顯深刻、劇情的大概、是說一個富貴家庭中男女主僕、在廢歷冬至夜所做經歷的夢境、銀行家大腹賈、聽差、及想發明死光機的少年志士、爲各人要達到自己的慾望而作出喜怒哀樂種種不同的慾望、

劇本的中心思想是『不論何事、理想永遠是空洞的、非得實際作去不可』對於唯武器論、也借了李麗蓮的嘴、說明她的錯誤、

影片中有不少避重就輕的地方、譬如對於死光機的效用、是用畫面表現的、而指正却用對白來說明、固然這是劇本編製不均衡的地方、但導演者的取巧、也應該負一部份責任、死光是歐美最新發明的武器、以之爲題材、本頗新鮮、但是片中所表現的、却又太簡單而誇張、沒有科學根據而反令人對之生産神怪之感、而以夢中殺敵來大快人心、這思想也夠有點危險、

本片演員甚多、以演技言當以謝雲卿、王献齋爲最佳、謝俊、孫敏亦尙可、談瑛似較前滯呆、國語尤劣、與舒綉文對照之下、更是相形見絀、黃耐霜也不好、收音攝影、媽媽虎虎、佈景簡陋之至、

營業科目

經售各國　著名藥廠　家庭良藥　醫療原料
注射新藥　血清苗漿　醫科器械　衛生材料
膠皮製品　化粧香料　各種藥皂　各種染料
應有盡有　批發零售　價格低廉　望祈賜顧

NBK
日本賣藥株式會社

大連支店　大連市浪速町一百四十七番地　電話代表六一三九番　長六一三〇番
奉天出張所　奉天加茂町十六番地　電話三二一一番
哈爾濱出張所　哈爾濱八站南馬路五十七番地　電話二九二〇番

劃除遺精病魔　恢復腎臟健康　遺精聖藥

夫遺精之病、人人皆有、不過分輕重之別、輕者尙能勉强辦公求學、重則頭暈目眩、項强背痛、週身無力、飲食減少記憶力薄弱、精神恍惚、夫婦反目、缺乏子嗣、以及夭亡、查得病之原因、非腎虧而遺精、因遺精而腎虧、遺精之病、不外以下數種、凡男子、至十六歲成丁之時、性慾發動、或誤犯手淫、或看淫情小說或早婚、減戀愛、房事過度、或服春藥、以致攝護腺、失却攝護能力、所以夢遺滑精、見色流精、漏精、陽萎不擧、擧而不堅、房事早洩、病者只知服補腎澀精之品、焉知愈補愈遺、本醫士、破除數千年之腎虧遺精、精滿自流之謬談、今將家傳之遺精聖藥秘方、按法精製成丸、服法簡單、服下立竿見影、此藥非補腎澀精之品、其中藥品、尙能分泌腎中水分使走尿道、補助攝護腺、攝護之力、使精不遺、患者購服、方知此藥之特效、今爲普及患者起見、特別減價每料服一月每日早晚服二次六十次、國幣八圓輕者半料、重者一料、完全去根永不再犯、每次服一錢、淡鹽水送下

外埠函購郵費自理郵票十足通用
但以三分爲限獨家出售並無代理
以防假冒攝護腺及說明函索即寄

漢醫士　范天民監製
新京西四道街天民藥房

各界女仕們想要照滿意的像
請到
「大陸攝影社!!」

爲酬報各界惠顧起見
特別減價大贈送
照足二元二角者均有放大照片
地址　新京商埠大馬路同興茂二層樓上　大陸照像館電話【二】二七三二番

五天退錢

官准立案淋濁聖藥到京了
清鬱化積膏

此膏獨治五淋白濁、新久淋病、無論急慢性初得重犯、如何痛苦、及女子傳染一種淋帶、速貼此膏內服（滅菌靈）在五天以內、所有淋毒濁汁、概由小便排出、淋漓即止、此藥活血解毒、專滅毒菌、所以貼膏服藥之後、毒走小便、則小便必換混赤之色、輕者一付、重者服兩三付、管保去根、永不再犯、且貼膏服藥、百口不忌、百病不犯、如貼至五天無效、請即將膏原回退錢、決不食言、膏藥每貼一元四角、滅菌靈每付六角現新貨又到了

各埠代售處　新京六馬路口儒林藥房◎吉林中西大藥房◎哈爾濱道外南九道街新興號藥房◎安東省中富街東益增還藥房◎江省新新藥房◎外埠函購貨欵先寄郵費二角

代理

商標　商業登記
發明
意匠　公司登記

事務所　新京東五條通三番地（取引所南對門）
電話　三一五七七二
前實業部商標局囑託　動六位　景雲章　辦理士　中根齋
奉天代辦處　商埠地四經路二五•實隆洋行　小西關大十字街北•三益洋行　電話城內二九八七　中央二七三八

萬源湘繡
湖筆莊
收莊大拍賣

各種湘繡花◎◎贈送親友　純係湘繡必被歡迎
照實價一律五扣
仰希各界惠顧請速蒞臨選購勿失良機也
新京三馬路南路西　電話(二)二五五二番

雙美人牌香皂

美の素石鹼

香氣馥郁
去垢快速
保護皮膚
冬日不皴

各百貨公司洋廣貨店均有出售

大阪•中山太陽堂•奉天

註册商標

正頁以外

在幽靜的環境中 玉佛寺巡禮

女人笑語鶯鶯相逢送 頗似奇俠傳中的和尚寺

六月裡的涼爽的風、伴着我過了戈登路、便到了幽靜的檳榔路了、那麗大的廟座、對着那紫色的拱壁、上面還有序地綴着許多個蝙蝠、使我意想到了北平北海公園裏的『九龍壁』不過、前者粗俗嚴肅而後者精緻玲瓏罷了、順着鐵欄桿一步一步的走去我走進了玉佛寺的邊門、

那軒敞的廟宇建築、使我剛因跑路而跳動的心安靜下來、四周的空氣、冷悄悄地流蕩着、隱約地從裏面傳出來禮懺的聲聲於是、我的感情變化了、想到佛家所謂的『色即是空、空即是色』—我在私心地感到了一切安定心靈者的偉大！

玉佛寺的內部、是由三幢直的房屋合成的、兩邊是廊、中間一幢、恰是沿靠兩邊的廊豎立起來、雖然、高度並不夠、然而一切大寺院的氣慨、它都具備了筆直沿着左面的廊、一間一間的看過去、在間腰上時常發現一塊不夠六方寸的紅色牌、上面寫着『繆府』『周府』……等字樣起初我以爲寺裏寄居着什麼人家、後來略思想、我便自己解釋、

我從左面的廊一直穿到底、我的身邊時常零星地走過閑散的青年和尚、他們手上拿着婆菩珠、提着沉重的脚步、我反身看他們的背後、像是一個個大病初愈的病人、踽踽地前進着、走一直廊、便像走一條他們自己定下來的灰色的人生道、於是、我揀定一個地方立下來、我開始追尋我到玉佛寺的消息『請問、到這裡來受訓的和尚、他們住在那一座房』？我對着一位年青而瘦長的和尚說、起初他覺得莫明其妙、等我再說一遍、他表示着知道一點的樣子、結果他只合一合眼睛『啊—』了一聲、走又開了、

這樣、我隨入五里霧中雖然、那裏並不是空曠得怕人的地方、像我所到過的鎭江的金山寺、甯波的玉皇寺、也不過冷靜一點但是、那一位和尚、爲什麼不和我說話、便走開了呢？這個問題在我的心中生長了根、

後來、我從左廊、走到當中一幢房子來、踏過門檻、一陣木魚聲、便迎耳而來、接着我看見的便是打扮得很艷麗的女人、眞的、她們在幽靜的寺院裏要不是和我前後步進來了摩登少年、和紳士式的老人、互相招呼起來、也許會使人疑心到奇俠傳裏的和尚寺、關於『獵艷』的事情吧？他們(她們)小刀剖着芒菓、剝着橘子、笑語鶯鶯地互相逢迎着、和尚替他們做『打齋』的做佛事他們爲祖宗在陰司解孕！本來、我想去請問在那裏打齋的和尚關於受訓和尚的消息、但是、看他們吃得那麼甜、她們笑得那樣眞、於是、我便從那裏走到右邊的廊來！

在右廊的中段、我走進了玉佛堂、那黝黑的長條桌子、上面列着寄花的粗碗和死白色的竹蔴、添加了無限沉重的氣氛、那厨房裏的大鐵鍋、和爐灶、簡直就像兵營生活、

我走出了檳榔路、看看玉佛寺的屋脊、六月的涼爽的風把我吹得昏沉的回到『家』裏來、

嶺東的荔枝園

咽殘風味淸心喝 嚼破天漿沁齒寒

五六月間紅綠滿樹梢

『妾生原在粵閩間、六月南州始薦盤、肉嫩色嬌丹鳳髓、皮枯稜邐紫鷄冠咽殘風味淸心渴、嚼破天漿沁齒寒、却憶當年妃子笑、紅塵一騎過長安。』這是一首吟咏荔枝的詩、字裏行間、把荔枝歌詠得維妙維肖、使人讀完之後會深深地憧憬着南州荔枝的可愛、勾引起一股饞意

是的、只消六月的熱風掠過嶺東江村的田疇、嶺東的原野已經佈滿了深綠的一片了、在那一望無際的潰烈的一片中、假如遠遠地望過去、你會疑心那只是一面綠色的田野、可是、當你穿行過荔園的田塍上、立刻、那堅硬而濃綠的荔枝葉片會淸晰地投入你的眼簾、在田塍的空間你所聞的只是一股醉人的馥香、朋友、那便是名震古今的荔枝園哪！

荔枝、誰都知道是一種矮小的喬木植物、它的軀幹、絕不像粗枝大葉的喬木所可比、恰恰相反、而是枝條細緻、軀幹裊娜的一種標緻的植物、在三月裏荔枝發葉的時刻、嶺東的農夫們便開始加工栽培了、一直到四月左右、從那枝條上綻紛的花圈一種芬芳的空氣便瀰溢了嶺東原野整個空間、五月荔枝已經是紅綠相間地掛在枝梢、低首垂掛在枝頭上、那枝條、就像不勝其負重似的低垂着、這時假如你穿過荔枝園的左右你便可以享受到一點鮮荔枝的口福了、

在嶺東、也和嶺南一樣種荔枝的農家也很普遍、因此每年從嶺東出產的荔枝、也與嶺南並駕而齊驅銷行各地、嶺東所產荔枝種類上說可分爲水晶荔枝大珍珠荔枝、這幾種、其中有肉大核小者、多推佳種、如果肉小核大、則大都屬劣種、佳種者吃到嘴裏、一股水汪汪的蜜汁酸裏透甜、甜裏透香、誠然是一種妙極的佳菓

眞的、自然給予人間的恩賜原是完滿的、假如在現在、當你踏上嶺東的土地、那末、街上的荔枝、恰好與北國的桃攤杏攤一樣普遍、幾乎可以說觸目皆是、價格上也不高、每斤一角錢已經是很高的價格了、所以、在嶺東、吃荔枝是誰都吃得着的、難怪蘇東坡老先生會吟咏着『此生長作嶺南人』呢！

現在、又到了火傘炙人的六月天嶺東的荔枝園照恰好是到了如火如荼的時候、每天、在朝暉的金光上射底下、有無數紅男綠女、樸質地提筐攜籃、趕到荔枝園採、那一幅充滿農家風味的自然的圖畫中有着農人精心的血汗、有着農夫農婦們快樂的希望、尤其有人爲人間所歌咏傾慕的紫紅色的荔枝、沐浴在火熱的陽光底下、他們或她們、毫不間歇地採擷着、一筐筐地送到一簍子裏、一直到日上三竿艷陽四射的中午、這樣一幕採荔枝的圖畫才暫告結束、

國際俱樂部 舉辦滑翔競技

國際滑翔比賽大會、四日在滑翔發祥地德國之列安山脈威塞爾庫貝舉行、除德人參加外、尙有波奧瑞士捷克等國飛行家參加表演妙技、結果、波蘭人巴拉諾維斯基氏、由威塞爾庫貝以快翔飛至不倫瑞克附近約有二百粁之遙着地女子方面、奧國、馮諾麗女士、翔至哈梅隆附着地、約有一百八十五粁之遙、榮得優勝云、

中國照像業 歷史不算很久

你說、他們費了很大的心血、所得到的代價不徵薄嗎？他們的心血實在只費了一次、一個較好的鏡頭的角度、人物的地位燈火的安置、是很少去動它的、好像是一個模子、人鑽到這個模子裏、只要一開燈、一撥機鈕、工作便完了、

因爲出了並不很高的代價、得到較好的質、較多的量的、去拍一元四張美術照片的人、的確有點冒山險道上了、

自然、好買賣、不會沒有作的、一元四張的照相館漸漸地多起來啦大家從技術上的競爭—到量的上面競爭一元四張、送十寸放大一張、

這競爭的結果、是在技術上肯下苦功的人獲勝了把美術照相超過了人家藝術照相的、便被人擁護着了、

然而在這照相的改革過程中、那便是在華貴洋房裏的照相館了、

他們的照相的確比別的來得藝術地、特別是置在佈置得很新顯的厨窗裏、看起來是格外來得嫵媚了

然而、很少看見有主顧踏進他的門限的、他們的營業不是太慘嗎？不、這是他們營業的對象不同、因爲他們的藝術作品不是屬於權貴階級的、完

回力球籃的構造

回力球的硬度、決不是赤手空拳可以抵抗得住的所以從前的球員都戴用手套、後來日漸的改良、幾發明了球籃　因此接球的方法更加多了、而且發出的球也格外的有力、這種球籃的編製、並不像網球拍和別的運動器具一樣、一批一批地製造出許多來由人去挑選來用的、他得按照每個球員的大小、習慣、和合乎來編製的、換句話說、每一個球籃的設計、必須要適合每一個球員表演的姿勢和地位、所以回力球場的球員、每個人都有幾個一刻不可須臾的自已用熟和定做的球籃、他們從來不會向別人那裏去借用、也一向不會借過給人家的、

編製球籃的一切材料、都是從西班牙運來的、每個球籃都分三部合組成功、就是頂、背、和套三個部份、籃頂是用栗樹的軀幹做成的、當這種栗樹木料進口的時候、共有二種、一種就是軀幹、斬成一塊一塊的、專預備來做籃頂用的、因爲接球的時候最有用的是籃頂、所以必須格外的堅固、還有一種是細枝條預備來做背部的骨路用的、頂和背的骨骼都佈置完了、再拿一種像籐一樣的柳條、編裏在外面、這種柳條也是海外運來的、柳條太嫌脆弱、所以不能應用、等到編完以後、就得把籃套連帶着裝上籃套是用了牛皮和堅實的附帶品所做成的、除了套以外、還有一根皮條、用來縛球籃在手腕上用的皮條相對的地方還有一件東西、叫『來皮纙』、他的用處像一隻鈎子、皮條經過『來皮纙』來環繞緊、於是球籃就牢牢地縛在球員手腕上了、

飛機上特設洞房

主辦中美航空的汎太平洋航空公司、最近發表計劃、謂已在西雅圖興工建造世界最大的飛行機六架、目下所開駛的飛剪號、每機之重量爲廿六噸、而新飛剪號將重至四十二噸新機可載客六十人及職員八人、內有容足十四人同時進食的餐廳和六十位旅客的臥舖、此外有一間寬大的洞房、專給新夫婦們度蜜月之用、上述之飛機將全部供太平洋航空之用、第一架新機預定於今年十月間可飛抵香港、

MTCY 今日廣播

上八、三〇國歌建國體操唱片
上九、〇〇聖典講義(奉天)
上九、三〇歌舞曲唱片
上一〇、〇〇趣味講話
上一〇、二〇廣東音樂唱片
上一一、五九時報
下〇、〇一舊劇唱片
下〇、三〇鄭國戲(大連)
下一、二〇新聞
下六、〇〇兒童時間(大連)
下六、二〇明日大事記、夜間節目預告
下六、三〇西樂唱片
下六、五九時報、新聞、明日節目預告
氣象通報、
下七、三〇俄國語時間(哈爾濱)
下七、四〇鐵片大鼓(奉天)
下八、〇〇蒙古語時間
下九、三〇奉派大鼓舊劇
下一〇、〇〇防空新聞
下一〇、〇五舊劇唱片
下一一、三〇舊劇(大連)

續昨日寫眞
上照片中『五』爲被日軍速射砲攻擊而沉沒一部之蘇聯軍艦『六』爲全部沉沒之一瞬間『七』爲遁逃中之蘇聯砲艦、『八』爲擊破敵艦凱旋△△地之日軍一部『十』爲國境河川附近之日軍夜食工作情況

近因華北事變勃發 新京粮行大漲

新京粮行、因滿德通商協定延長、及日本近衛內閣成立等、稍見下落、六月二十九日當限六元五角三分成交、於是於保會裏上半期告終、然近來因華北事變勃發、大豆增加八十四車高粱增十一車、行市連日大漲不已、高粱更大漲特漲、頗值注目、

預定國有林採伐量 五百七十萬四十石

滿洲國本年度國有林採伐計畫、前由治安部、林野局開等、對治安狀態、及木材需給關係、檢討之後、大體除琿春興安各省外、全國採伐豫定量、爲五百七十萬四千石、內計纖維、資材、鐵道枕木及電桿用材等、所要勞動者之人數、約爲八萬六千人、各採伐人之採伐許可呈請、至八月十五日截止、然後自本秋始、即開始採伐、其中官行採伐者、爲十處、共約百七十五萬石、其他則爲各人採伐、但於予定地域以外則絕對禁伐云、茲將採伐予定地域列左

林務署	面積(町)	數量(千石)
北安鎮	一、五〇〇	一〇〇
海倫	八〇〇	六〇
綏化	二、〇〇〇	一四六
哈爾濱	〇、六〇〇	三五〇
五常	三、八〇〇	二八〇
牡丹江	七、一〇〇	六八二
穆稜	二、〇〇〇	一〇〇
勃利	二、三〇〇	一八六
依蘭	九〇〇	七〇
方正	四〇〇	二〇〇
通河	四〇〇	二〇〇
開原	二、一〇〇	一八〇
延吉	八、八〇〇	八六〇
琿春	八〇〇	五〇
敦化	一一、四〇〇	四五〇
吉林	九、八〇〇	三六〇
樺甸	九、〇〇〇	一七〇
朝陽鎮	一、〇〇〇	一〇〇
通化	二、〇〇〇	五〇
撫松	二、〇〇〇	一〇〇
安東	一〇、〇〇〇	六八〇
黑河	四、〇〇〇	三五〇
嫩江	六〇〇	六〇
計	九四、九〇〇	五、七〇四

滬三銀行防止滙兌惡化 三日間售現欵千五百萬

【上海十六日電】中央中國交通三銀行自十二日起三日間、在滬兌市場售出之現欵約達英幣六十萬鎊、美幣百五十萬圓、因前項售出之欵致現物至十六日前場、僅得爲對英一仙令二便士又四分之一、對美二九美金又二分之一、對日一〇一圓又四分之三、保持與前日無變更、但對於將來交貨一項、購者不甚踴躍、故其差額爲三十二分鎊之一、十六分美金之一、及八分圓之一者、遂各擴大爲十六分鎊之一、八分美金之一、及四分圓之一、漸至表現歎調、

市場購者頗多、英國系之銀行、初亦極力出售、但近數日則純守沈默、前述三銀行之出售現欵果能繼續至若何程度、實屬疑問、目下天津市場中、該三銀行均已至停售不得已、三日間所售之額、換算之實達一千五百萬圓、以之與日前經香港送至美國之現欵三千五百萬圓相較、則此不過僅足保持旬日之狀態、華方銀行盛傳事業八不擴大、以謀操縱市場欲購者之意云」

壺蘆島開港 與滿日經濟 (一)

邇來壺蘆島施行轉口稅、以致輸出較前稍差、錦州商會爲發展該島並減輕商民負擔、曾陳請當局允予緩和、查該港自築成轉運後實爲吞吐滿洲西部要港、關於滿日經濟界上至爲密切、茲將該港歷史性與輸送價值列後以饗閱者、

壺蘆島開港與世界海運

壺蘆島業已開港、同時開拓世界海運界之新使命、今後滿洲西部地方經濟之發展、必受好影響、查同港設計、在清代光緒三十四年、當時東三省督辦徐世昌聘英人技師西猶芝氏、凡前後三次之計劃未見完成、滿洲建國、當局企圖促進錦熱兩省及其背後地之進展、倂作礦產業開發、文化促進、頗有完成同港之必要、遂先後於康德二年四月、投工費十萬元計劃建築小埠頭、在翌年四月工事完成、繼則更以工費二十萬元、期達成四百萬噸繫船能力、預定五年後大功告成刻下正在興工底材銳意工作中、政府於五月一日指定開港、同日午前十時由各關係要人參加下、舉行歷史的盛大開港式、於是該港不僅爲滿洲要部吞吐港史一躍而爲世界海運港之一

壺蘆島港的歷史

壺蘆島港的歷史壺蘆島位於離連山驛二粁零五地點爲連山灣口一島的名稱、原稱呼葫蘆島、後改稱壺蘆島、築港施工、對於此島及陸地間與其背後地面臨渤海之海濱施防波堤護岸工事、其他如海灣設備等施工皆有相當的大計劃、清代光緒三十四年時東三省督辦徐世昌計劃築不凍港於該地、遂聘顧英人技師、經調查亘遼西滙帶海岸線、結果決定在壺蘆岸築港、於宣統二年(自今二十八年前)以來、以英金八十萬磅之豫算計劃以六個年間繼續工事、着手築港大工程壺蘆島海港之開發即由是而起、閱三年、因辛亥革命突告勃發、工事中止、當時唯自奉山線連山驛起至同地止之構內作業線敷設合計十一啓羅四之小工程、第二次於民國九年(西曆一九二〇年)以一千五百萬元之豫算企圖着手第二次築港、然因奉直戰爭開端又中止之、民國十九年(一九三〇年)張政權時代企圖第三次築港、與荷蘭築港公司訂立合同、於同年一月二十四日以總工費六百四十四美金工事期間爲五年半的計劃、預定到同二四年秋完成壯偉無比之大工程、當在同年七月二日舉行起工式、同時興工废材淸手第一期之工事、同工事爲埋立海濱四十三萬三千平方方米突南北亘一千五百米突岸壁之築造爲中心、更在背後地施建護岸工事在前面海上施建防波堤、繫船岸壁延長一千五百三十五米突、繫船能力共計爲一〇隻(六〇、〇〇〇噸)

此外、爲在港內海上載積貨物用、有十七個繫船浮標之設置期載貨之萬全、繫船能力、一萬噸級、五隻五〇、〇〇〇噸、二千噸級、五隻一〇、〇〇〇噸、計一〇隻六〇、〇〇〇噸、

以一個年間貨物吞吐能力二、三百萬噸爲目標、於第一期工事完了後豫定施第二期擴張工事、其成否姑且不論、計劃爲工費三千萬美金繫船岸壁延長爲六千六百米突、繫船能力一萬噸級、

(未完)

部准設立 滿洲綿工公司

產業部、案據栗厚彥三郎呈請設立股份有限公司、滿洲綿工一案、經查所呈送各項書類、核與公司法、尚無不合之處、應准予設立云、

[illegible]

本年度大豆收穫 約增五十萬噸 輸出轉出可能量頗大

本年度農產物之播種發育狀況頗佳、秋收如何、雖不能確定、然按粮農業之實見及滿鐵農事試驗場之發表觀之、預測亦甚良好、如小麥大豆等、且因有產業五年計畫、必將增收綜合目下各種情勢測之、大豆、北滿當增收一成五分、南滿當增收一成至一成二分、即全滿當增收五十萬噸、但北滿地方調查尚較困難、南滿地方經實地調查之結果、康德三年度南滿大豆實收三百萬噸、地方需用八十萬噸、輸出轉出可能量一百二十萬噸、據之推定、本年度大豆必如上增收、輸出轉出可能量頗大云、

國營生產檢查之機 廢止單位收量 用收重檢定器

全滿各地方以縣爲單位之準備設立中之農事合作社、今年九月起、卽施行國營生產檢查、產業部、乘此檢查之機會、將擬從來收量單位廢止而用滿洲國度量衡法、適用『米突法』、目下由滿洲計器股份有限公司哈爾濱分局以瓦爲單位、裝收重檢定器中、新計器完成後、滿鐵混保、取引所、糧穀市場糧棧業者等一切均一齊採用『瓦制』、單位云

特產中央理事會 協議要項

特產中央會、十六日午前十時、在軍人會館、開定期理事會、就左項事項加以協議、

一、理事變更之件、
二、關於哈爾濱業者對於國營檢查問題之意見報告之件、
三、日本養鷄業者之飼料問題之希望之件報告、

聯合供給滿化硫安 輸出十一萬噸

滿洲化學工業、從來以九萬噸之硫安供給全購組合、然全購聯、今忽要求十二萬噸輸去經武部日滿商事社長來新京交涉接洽、全購聯對滿化側似已將妥協案作成、

日滿商事結成新契約

結局該問題、向全購聯供給之滿化硫安輸出量爲十一萬噸程度、手續費問題、或不在五分而在二分之程度、最近而結成新契約云、

福祿壽銀盾鐘表行

(新京大馬路三馬路口)
(電話(2)一二七二番)

本行自製喜壽禮品◎運動獎品!
銀盾◎銀屏◎杯鼎◎花瓶等類!
贈送親友能使歡心滿意
貨物精美 價值又廉
特爲優待建國
運動大會紀念起見
特別價廉大賤賣
注意招設齊齊哈爾代理分銷處如願有代理者仰希作速來信接洽或面商可也
福祿壽銀盾部啓
外埠函購另加郵費貨欵會票代金一律通用

亨達利鐘表眼鏡行

新京大馬路四馬路口 電話(二)一四二八

9型變形10石双卡字白鋼最新顆手表
每個二十元五角

10型新式7石皮帶白鋼手表
每個八元五角

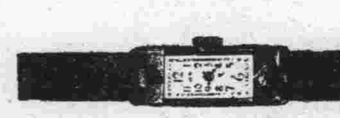
4型長方最流行白鋼女用手表
每個十五元五角

5型15石長方双卡字女用手表
每個十五元五角

10型7石元形手表 双卡字
每只六元五角

16型卡字洋邊明表 黑鋼白鋼殼二種
每只六元五角

6型10石元形手表 双卡字
每只八元五角

外埠函購加郵三角貨欵辦法滙票印花郵票一律通用代金引換函索樣本附郵二分

日滿民刑涉訟・應聘法律顧問
商標 特許 代理 創立公司手續
律師・辦理士
前審判官正七位
古賀光豐
新京東四馬路永長路・電話二一三九六四番

亞蘇 強力殺虫藥水

日本・英・法・意 各國特准專賣

強烈殺蟲劑 亞蘇

由最新顯設備而聞名的敝社工廠、依着日、英、法、意各國特准專賣的製法、在嚴密化驗下採用大量製產的方式所製出的殺蟲劑亞蘇、因其殺蟲力強烈無匹、且對人畜無害芳香馥郁、用法簡便、價格低廉等々優點、夙爲一般所讚揚、如今博得世界的信用、而擁有斯界的最高權威、堪稱一世界的殺蟲劑中的大王。

三井物產株式會社 製造總處 株式會社木村製藥所
海外總經理 三井洋行

新民戲院

七月十八日 早場
安桂舫 喜榮歸
劉瑞軒 木蘭關
吳蕊蘭 打花鼓
周又宸 打鼓罵曹
白春生 翔春燕 筱九宵 孫玉樓 李秋波 英節烈
龐景山 王文娟 邢威明 張春山 王寶生 法門寺

晚場
翔春燕 吳蕊蘭 周又宸 筱九宵 王文娟 張春山 劉瑞軒 二本西遊記
龐景山 張春山 王文娟 邢威明 劉瑞軒 楊孝崑 樊永在 甘露寺

市都電影院

七月十六起 十九止

最後之命 1•44 6•42
担嫩白爾格 3•37 8•35
金山 12•00 4•58 9•56
樓下五角

禮拜日午前十時四十分開

新京東三馬路南
同芳照像館
特爲酬謝主顧贈送放大照片
照二寸贈送六寸壹張◎照四寸贈送八寸壹張
照六寸贈送十二寸壹張◎照八寸贈送十八寸壹張
照十二寸贈送二十四寸壹張◎歡迎蒞臨良機勿失

布路洋行
推銷康價一律零售批發專門綢緞印度
新京日本橋通三六
電話(3)5844

新京
國際影院

七月廿四日特選兩大有聲貢獻
明星公司全部對白有聲鉅片
銀星幸運
胡蝶 主演
明星公司全體合演
同時合演
全部有聲鉅片
科摩湖
下期開演 空谷蘭 合演前集 敢死隊

國泰 有声大戲院
新京東五馬路 電話(二)一一五四番

今日放映
上海影片公司出品 全部對白有聲巨片
富春江
但二春 黎明健
△劇力直達到你心靈深處!
△描寫女性兩重生活隱痛!
同時合演
世界大海戰
耳聞不如眼見 請到本院看看 驚心……冒險

光明影戲院
西五馬路永春路 電話(二)三四七六番

今日有聲無聲兩大貢獻
新時代公司超特大笑片
呆人自有呆道理 笨人自有笨心肝
如此貢獻 概不加價
前排一角
癩蝦蟆想吃天鵝肉
導演 主演 韓蘭根
合演 章志直 黃錦洲 候春芳
完全對白有聲神怪翻法巨片
合演
暨南出品 十九集 火燒紅蓮寺

大安電影院
新京五馬路永春路
電話(二)二六八四番

明星公司出品總動員大巨片
第六集 火燒紅蓮寺
主演 鄭小秋 夏佩珍
加演 警車九十九號
全部有聲冒險片
下期演 第七集 由一集至十八集

平安
新京東三馬路電話(二)三〇〇五番

今日公演
盡情暴露了人性的醜惡! 充分展示了人世的愛慾!
明星影業公司出品
春之花
主演 嚴月閒 高占非
低徊欲斷的流浪漢 媚蕩入骨的各歌女
票價一角 樓上兩角
日期 十六日 十七日 十八日 十九日 連映四天
同時合演
明星影片公司 愛情香艷傑作
春水情波
主演 胡蝶
下期預告
上海明星影業公司出品
滿江紅
主演 胡蝶 王獻齋
捲土重來百觀不厭

八王寺汽水特告
請認明本商標註文
奉天八王寺汽水有限公司

炎熱如焚的夏天暑氣沸騰的激烈諸君當必選用清涼消暑之佳品八王寺汽水堪供社會消暑引涼之幸福此種飲料純用天然甜水專採最高原料製造極講衛生久蒙各界贊美非他等汽水之可比也諸君惠顧各茶食店均有代售速請嘗試方知不謬

新京總代理店
益泰長 電話 二二四九二番
益泰春 三二九三六番
益泰祥 二四九四七番

貢獻於官紳學界諸君的眼睛！

不麻 不痛

老篤眼藥（ロート目藥）

井上德國博士處方
中尾藥學博士指導

BUSINESSMEN AND COLLEGE BOYS!
Take good care of your eyes! Because:
Your visual power greatly affects the efficiency of your work.

視力的衰頹確能低減生活的效率

請君！ 請君於辦事或讀書的時候、常被頭痛或倦怠所擾惱罷。其理由乃因眼力過勞經久不息、或戴不合光度的眼鏡、其刺戟由視神經直達大腦而使腦質起變化的一個表現了。由此觀之眼與腦既有密切的關係、則諸君須對自己的眼睛、始終給與十分的休養、使造成新銳的視力、常保頭腦的明晰、而能照常辨事運轉自如、努力修學經久不怠俾工作能率增進、生活幸福無窮。然而上項的頭痛與倦怠的症狀、醫學上稱謂……

「眼精疲勞」

這是常作記帳、計算、打字、筆記、或編物、縫紉等々工作的人員凡讀細小文字看微細物体的諸君多患的一種近代病症。

一經患得本病、初期不過有眼力甚易疲勞、視物朦朧、頭作悅痛頭重等症、及至病狀漸重、則夜不能安眠、日不能暢爽、記憶力判斷力均行減退、倘若自己發覺此種症狀、則宜從速廻避一切致病的原因、同時選用如「老篤」的正統眼科藥、每日點眼數次、且與病眼以十分的休養、及審慎加意的愛護、是最緊要的調理法了。此外諸君最易染患的眼病內有……

結膜炎 ┐ 俗稱流行眼、
沙眼 ├ 糜爛眼、脂胬眼
學校眼炎 ┘ 血紋眼、昏花眼 起星眼、酸眼、

朦朦眼的便是。此類眼病的療法、須於每朝洗眼拭去眼脂及其他不潔的物質、然後點用老篤眼藥、每日二三次、蓋老篤眼藥因其殺菌作用殺滅病菌、因其消炎作用能消滅炎症、因其收斂作用鎮痛作用能退消充血腫脹、鎮定疼痛等之作用綜合而奏驚人的偉効。

小兒的眼病

幼兒晨起時眼瞼周圍附着眼脂、甚至眼脂膠合眼瞼不開的、或有白眼部分忽充血而呈淡紅的、這多屬急性結膜炎了。凡小兒的眼疾的治療上因有「小兒用老篤眼藥」、專爲小兒特別留心處方調製、故絕無刺痛、可使兒童樂意點用。

—適應症—

結膜炎・角膜炎・沙眼・疲勞眼・學校眼炎・眼瞼緣炎・角膜翳・結膜充血・麥粒腫等

俗名 流行眼、爛眼、脂漏眼、血紋眼、昏花眼、起星眼、雲翳、酸眼、[illegible]眼、疲勞眼。

藥價	
▽小瓶	金二角
▽大瓶	三角
▽實用瓶	五角
▽丸用	二角

各埠藥房均有出售

●新案特許 老篤式 自働點眼容器

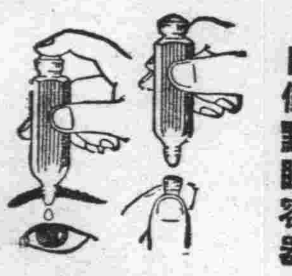

使用法說明 先將容器下部之螺栓蓋取去、然後用指輕壓膠皮底、則藥液便可滴入眼內、雖一滴亦不浪費、實爲便利、衛生、經濟兼備之最新式點眼容器也

總發行處 山田安民藥房 大阪市東區南久寶寺町

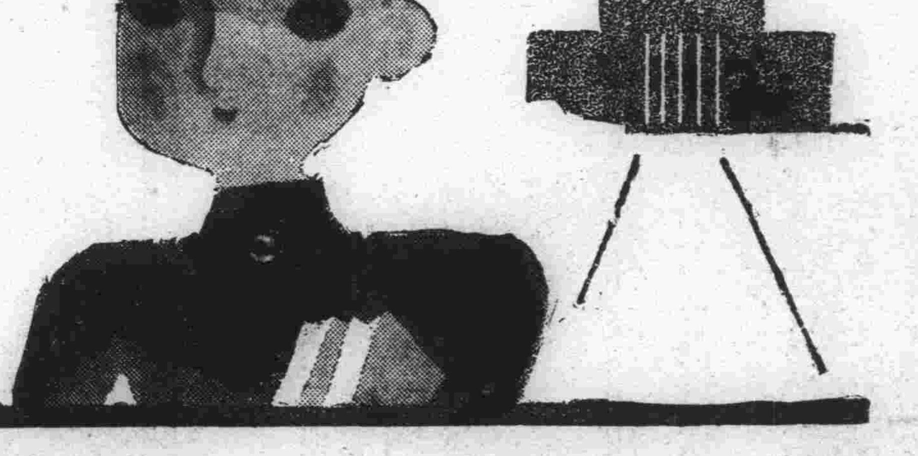

防空準備演習不良 市民聽者！

一入非常管制時間 灯火全遮車馬停止

聯合防護團本部發出警告

十六日午後五時新京聯合、防護團本部、對於新京一般市民、發出警告如左、

關於燈火管制、統監部業有發表、一般成績雖云良好、惟有左記事項、尙不充分、故希今後之實施時、幸勿再有遺憾、

一、一般市民、依軍方之規定、負有實施燈火管制之義務、家庭方面主人係責任者主人不在時主婦負責）盡家責任者、應由自己實施家庭之燈火管制、自己觀察屋內屋外之狀況恭等、警察官或防護團之指導、再出實施、此種不心得之家庭到底不是良善之新京市民

二、尤其是到夕刻之警戒管制時、電燈罩之遮蔽不甚完全、是以夜於點燈以前、將燈罩遮好爲要

三、在警戒管制中、點燈使用電燈罩、乃以一般住宅爲原則、至於窗戶帘、在警戒管制中僅大商店點六十瓦特以上之電燈者、須使用、他如一般家庭僅於非常管制中、使用之即可、

四、十四日夜之非常管制間、曾有少數燈光漏於屋外頗爲遺憾、尤其二層樓房以上之高屋不完善、

五、在非常管制中、無論燈火、即於屋外吸煙者、點洋火者、均嚴重予以禁止

六、入於非常管制時、汽車、馬車、人力車、應當一律消燈停止、乘客對此項亦應當十分注意、

七、在非常管制間自行車應消燈乘車者、須下車步行

八、「聽空襲警報實施、非常管制之行動「非常緩慢此時敵方飛機正接我方之時、是以應再急迅行動爲要、

九、一般對於街面之管制、雖加充分注意、但裏面之燈火管制頗不充分、這正是藏首而不顧尾

十、於便所、廚房、不僅行警戒管制設備、亦應行非常管制設備、

十一、自半夜以後、使用無罩電燈亦未可也、

『敵機襲國務院廳舍 總理率衆官鎭靜避難』

本京防空準備演習第四日十七日午前九時、突如國務院汽笛作響、報告敵機襲來空襲避難、笛聲齊鳴、叫聲與喚聲交錯、警笛忽斷忽續、少時、救護班、警護班、防毒班等一齊按各自部署而行張總理大臣以次星野總務長官外數百官吏、均由三樓、二樓下樓入地下室避難、總務廳特殊防護團本部、在團長植田監察官、副團長丁官房庶務科長總指揮下、由無線電機口將四、五十敵機襲來之意刻刻傳於廳內、九時十分、敵機現於屋上投下爆彈、廳舍一角黑煙起旋見紅焰、消防隊即動員活躍、女救護班以擔架、勇敢運負傷之人、帶防毒面具諸勇士活躍演習逼眞、健鬪三十分、以防護團統監部一絲不亂之統制、及廳員之活潑行動、終至無大損害、而敵機退却、成績非常之佳九時半頃、防空演習始行閉幕云

撮影‖(上)聞警報後急趨地下室避難之張總理大臣以次諸官員、(下)國務院外之救護工作、

新京統監評謂 成績良好

國務院總務廳之防空演習於十七日午前九時半演完、嗣有小松原新京統監、召集參加演習之全體人員、發講評如次、

總務廳、對於演習、編制及訓練上尙未充分完善然廳員頗能緊張活動、處置有方如防火、及防毒之處置、均甚妥當、成績慨爲良好、然尙未能盡善、有應注意之處如次、

一、設備、地下室之避難所之玻璃甚薄、故有毒瓦斯容易透入之虞、故窓戶必須遇彈、亦不破碎有此堅固設備方可、

二、各人、均須有防毒面具、

三、防火、燒夷彈投下時如開窗戶、實甚危險、毒瓦斯散開時、在地下室更危險、

四、須備有梯子、

五、毒瓦斯之演習、一切

開掘熱河鑛山

投資特別會計支出決定

康德四年度、投資特別會計、第二準備金支出之件、政府已決定如左、

經濟部所管　投資特別會計

第一欵　出資支出欵　二〇〇、〇〇〇圓

第一項　出資支出欵　二〇〇、〇〇〇圓

第八目　熱河鑛山股份有限公司出資金　二〇〇、〇〇〇圓

甚良好、但其撤開區域之中心地方二百米左右頗危險、故希注意善爲處置是要、

燈火管制第四日成績 新京統監部發表

燈火管制第四日十六日之成果、新京統監部、發表如左、第四日之成績、較第三日、更有進步、即移於空襲警報之動作、亦頗機敏、此外洩露於上空之燈火數亦頗著減少、以左之二點觀之、足可促起市民之反省、玆分述如下、

一、陰蔽之處置、以無黑幕之準備、於非常管制中、不注意而點燈、使煌煌之光、洩於上空者有之、其光可誘導敵機、而演慘劇、故於軍紀上、應嚴重處罰之、

二、一般居民、以非常管制之將臨、遂將家門下鎖、外出納涼、致對空襲警報漫不關心、以此而使防護團、警察等監視者憤激層出不勘、一方演藝館方面於燈火管制之時、更有貼出勸誘演藝觀覽之廣告者蓋外出之際、非但須施管制之處置、更不可有責任回避之觀念、當此一般市民緊張之際、倘有回避責任之觀念、則實爲反逆的行動、倘望愼重注意、

對晝間空襲警報觀念、極爲薄弱、現在空襲於晝間下頗盛行、故對警報、毫無關心、實不適當、又夜間非常管制解除之後當然恢復警戒管制、然若一舉能解除警戒管制、則爲不可昨夜（十六日）之管制狀況大同大街以西及以南之地區大概良好、至大經路防護團區域、新京普通學校、建築工事場、之臨時事務所、及有道特殊防護團方面、據報成績欠佳、最後敵之空襲、利用薄暮時、而行者有之、故於警戒管制之直後、各家庭當細心注意爲要、再對晝間之警報、防護團等準備出勤固不待言、即對燒夷彈之投下時、消防之準備、及瓦斯侵入防止之手段、空中監視等方法、亦當講求尤以多人集合場所等、須有立行避難之準備爲要云

欽派武官 監臨陸訓畢業 視察北滿艦隊

七月二十日爲奉天中央陸軍訓練處舉行卒業典禮之日是以

皇帝陛下欽派侍從武官郭文林及隨行官葛衡溥前往監禮定於七月十九日午二點十分由京出發、二十日下午十點歸京、又

欽派侍從武官趙競昌（海軍上校）隨行官蘇正緒赴佳木斯視察江防艦隊、其日程爲七月十七日下午十二時由京出發、十八日上午七點十八分到哈、十九日上午九點由哈乘飛機出發、同十點四十五分到佳木斯、自二十日至二十三日視察松花江上航行之江防艦隊、二十四日上午十點五十五分乘飛機就歸途同日下午九點三十六分乘京濱車回京云、

非常管制下之國都 機上觀

十六日午后九時廿分所施行之非常管制、小松原少將搭飛機視察之狀況、大要談話如左、

此次演習、依各防護團之懇切指導、與市民之熱心準備、成績頗爲良好、此實各對防空、重大之自覺結果所致、

昨日之成績與前比較、洩光者減三分之一、由高度約一千米之上空觀之、則燈火管制下之燈火、雖如螢火之渺、然新京市街、可明瞭得見、

即伊通河、淨月潭之水面、亦因之而認出、然倘無一點之燈火、則敵人即將失去目標、故欲護都市捨燈火全滅外、更無善策就中以赤色燈光、最易利用爲目標、共他並列之燈光、及點滅之光等、亦易發見、十六日夜、帝都雖烟雲籠罩、透視不明、然洩出之燈光、依然明確可見、故對『有備無患』標語意義、須充分留意爲要、深望諸君善記此言、則國都之安全得保、最後之成績可期、希更加努力與協力云、

彌漫緊張

市民應具警惕意識 保甲指導工作上尙須加以努力

自

七月下旬至八月上旬、亘一個月之期間、均被劃歸爲國都防空演習設施準備、工作訓練與實地演習之日期、二旬以來、在國都防空之新京統監部指揮下之警察官並各區域之防護團人員無不竟日兢兢於防空工作之努力奔走、在此『無防空即無國防』之時代下、國民之一致於防空知識之充分理解、與防空手段之迅速敏捷、固屬必要而迫切者、然則今日之防空演習、吾人之期待其有良好成績、以備不時之應付者、關懷之深、並重視之大、亦可想而知矣、

迄

至七月十三日以來、國都防空之工作、乃由施設工作、入於演習工作中、即所謂防空準備演習、再進一步之工作、乃入於防空正式演習、在全個訓練工作之進行中吾人均期待其每一段落中均有良好之收穫、如此則雖臨大敵、亦可有條不紊沉着應付、據觀國都防空演習中、設施工作已收相當健全之地步、而十三日來之防空準備演習成績亦見良好之效果、除燈火管制中之警報管制與非常管制之訓練外、更行持久性毒瓦斯之防毒救獲工作並一時之防毒防火、匪難、安全渡河等等訓練、據新京統監部對各演習成績之報告、除少部尙有遺憾以外、大體均極良好、預料準備防空演習工作完了以後正式演習舉行之時、國都防空之安全完善、而萬無一漏之良好收獲自操左劵、以如此之健全訓練應付於非常之時、則國家之防空可高枕無憂、

國

都市彌一個之期均被狂熱之防空演習、空氣所彌漫、在新防空統監部警察官指導之下與市民緊相密接之防護團全體出動、更得市公署、在鄉軍人會、國防婦女會等機關之援助、新京防空工作自策萬全而無一憂、

就

過去工作之情況、與演習中困難之所在點、厥爲一般下等市民尙缺乏對於防空眞意之了解、彼等僅能服從警察與保甲人員之指導、而不能自發地爲防空之防禦、如非常警報時中、街上之車馬上之移動燈光均宜停止、而完全熄滅、然乘車者每竊使御車者繼續前進、而對一光之洩露足能影響全市安全上、尙不能有深刻透徹之警惕意識、餘如漫不經意之啣煙火、繼續吸取等行爲、均屬於警惕意識不徹底是故於防空空氣彌漫中之防空工作中、今後對一般下級市民防空眞意所在宜加擴大澈底之解說、使人人對空襲警戒得有充分警惕意念、則燈火管制自得安全而無慮矣、

日人愛國之火花

感謝與激勵之慰問獻金 轉瞬已達四萬元

自華北事變勃發後、對在華北日本皇軍將士、作熱誠的在後方聲援之日滿兩國民此項舉動、今已達到最高潮之情勢、尤以在滿洲國居住之日本人、對於在第一線將士之感謝、更以激勵之熱意紛紛向關東軍獻金、玆於十七日午前、向關東軍副官部繳納獻金者列左、

一萬元‖新京市老松町佐藤洋行佐藤精一

四百十二元四角‖特別市公署有志者

五十元‖新京中央通水上洋行、代表阿部正志

五十元‖吉林在住某氏、

一萬元‖料亭『曙』、後藤藤作

三千元‖料亭『桃園』松村園

關東軍方面於八日起接受日滿人等、熱誠之獻金截止十七日午前已收到慰問金三萬九千二百九十六元二角二分又慰問衣一百二十個、軍當局深表感激現正晝夜兼工作成慰問品、近將向在第一線活動之將兵、從事傳達以事慰勞云

協和會司法部分會 向關東軍獻千圓

滿洲帝國協和會司法部分會、鑑於華北事變前途惡化於十六日特以如左之趣意書與分會員一同醵出國防獻金千圓、捐附於關東軍、以示對友邦日本支援之赤誠、玆將該分會之趣意書列左、

友邦日本、爲確立東洋平和、而與中國提攜、披瀝誠意、以圖共存共榮、惟暴戾之華方、蹂躪善鄰之友誼、而出以排日運動致有華北事變之發生、而日本軍、對廿九軍之暴擧、隱忍自重、以期和平解決以公明寬容之態度、促中國之反省、然華毫無誠意對在留日本人、加以暴行或拉致抑留等、一方更使大軍北上、勢將干戈相見、如此不信背德行爲、非但對東洋和平加以擾亂即於人道上、亦不應有此以是盟邦日本、遂決意向華北出兵、實爲至當、此等公正之措置、與愼重之態度、我滿洲國國民、同深景仰、不吝支援、本分會對華北日本皇軍、冒炎熱衝彈雨、爲東洋和平正義人道而獻身命之努力行爲不勝感激、並希對暴戾之華方、斷乎膺懲、以醒其迷夢、同時對盟邦日本絕對支援、以期日滿一德一心之實績云、

康德四年七月十六日

滿洲帝國協和會司法部分會

松岡總裁來京 向關東軍協議要事

爲出席於十六日在奉天舉開之滿鐵重役會議之松岡總裁、於十七日午前七時之列車抵京、關於今次華北事變、爲圖與關東軍取密切連絡計乃有此行之重要協議云、

十六日在奉天滋現事會議之松岡總裁、於十七日上午七時抵京、即赴支社、由上午十時訪問植田司令官、關於時局談話、並報告嗣後、在滿鐵支社對記者談謂如左

華北事變之發展性、如中國方面、即時停止抗日事態即可不至於擴大、

聞中國有識者間、曾有開一戰之後、日華即可緊密連絡此種傳說亦可加以肯定、

關於東邊道製鐵所問題、該地方鑛產豐富、但久開尙未得有正式報告、而日滿兩政府連絡積極開發該地方之鑛業、是爲緊要之事云云

掃蕩老鳳林匪

池田部隊〇〇名、十五日午前三時奇襲牡丹省寧安縣山市附近之老鳳林匪根據地與二百餘名之匪團交戰半小時、斃匪卅名餘、匪潰走、是役得獲小槍十六支、彈丸二千粒、我軍伍長成島正、上等兵大久保賴母二名壯烈陣亡云、

弘報處募集 無線電標語

因鑑於時局多事之際國務院弘報處爲積極發揚建國精神、俾愛國心之徹底計、擬利用短時間、徵集無線電放送用日滿文標語、至募集規定如左、

一、文字、文體須平易、

二、用紙、官製明信片、

三、截止日期、七月十八日至八月十七日止、於九月十日在弘報協會加盟之日滿兩新聞報上發表、

四、賞金、一等十元、二等五元、

五、應募者將投稿送交弘報處宣傳科、

"不可妄信流言蜚語 商民應各安生樂業"

協和會奉天市商務會分會聲明發表

協和會奉天市商務分會、因華北事態益重大化、乃開理事會加以協議、而於十七日發表聲明如左、

我盟邦日本、素以維持東洋平和爲第一義、而力謀滿日華三國國交之正常化、造成此次華北事變、以致盟邦日本、爲確立東亞和平、於自衛上不得不出以斷乎之態度我等根據日滿一德一心之信念、以絕對的協力支援須予協助盟邦日本政府得徹底的將彼解決亦置滿日兩國如磐石之安、以達成東洋永久平和之目的我協和會員及一般商民、本諸滿日一德一心旨趣、對於此次之事變原因、加以明確的認識、且信賴盟邦日本、一體加以支援、決不可迷信流言蜚語務須各安生業是要此乃根據本會理事會之決議、玆特聲明云、

各官廳暑中勉勵 自動廢止半日假

我國各官廳、比較往年、遲延半月、由本月十六日始、作半日執務、然惟恐因半日執務、致誤官廳與地方之連絡及弛緩官紀、防碍從來官民一致協力之空氣、於是星野總務長官乃對總務廳各處長及科長級之主要官吏希其自動的至午後三時各自照常執務聞長官已與各主要官吏接洽就緒、諒一全國各官廳、亦必照此進行執務、一方協和會、中央本部及首都本部、亦將一個月之半日執務廢除、決定至午後二時爲止云、

大橋、克代表懇談 慶祝大會之序曲

我國大橋外務長官、招待德國克諾爾駐滿通商代表、擬於昨十七日下午開座談會是爲滿德親善慶祝大會之序曲、出席者約達三十人、大橋長官致詞大體如左、

向來我等滿日人、對德認識尙未充分、以親善大會爲機會、將來努力對德深加以認識、於午後則豫定將全般的問題有所懇談云、

張總理宴各委員

張國務總理大臣定於午後七時在大和旅館設宴招待建國大學創立委員會兩委員云

滿德交驩放送 廿日晨夕舉行

據息、滿德兩國、以電波握手、愈益加以國交敦厚今也舉國彌漫慶祝滿德親善之呼聲、因滿德通商協定、兩國逐日急速的增加親善、因擬實現與德國交驩播送之計畫、即國廣播放送當局、銳意進行研究、今春以我方電電會社派員赴德京爲機會、兩者積極的進行交涉、已於六日、實行第一次試驗、而來互相屢次試行、其結果、獲得良好成績行確認可能廣播、於是定二十日、將在京舉行滿德親善慶祝大會利用實行交驩廣播電波第一聲、始得在歐亞空中、呼聲唱和』、

是日我方、定上午六時廿分起同七時止約四十分鐘、由新京放送局廣播對之德方下午十時（滿洲時間）起約四十分鐘、由柔環短波播送局交換電波、兩國均行中繼、我國加藤駐德通商代表、特在該播送局大廣播室、招待德國各界要人數百名、又東京放送局（JOAK）決放送此種有意義的國際廣播、兩國節目如左、

▽我方（上午六時二十分）

放送員致詞

德國歌（滿洲國新京軍樂隊）

致詞韓經濟部大臣

滿洲古代音樂、克諾爾駐滿代表、

放送局致詞、

▽德方（下午十時）

放送員致詞、

滿洲國國歌、

致詞夏咻得經濟大臣

加藤駐德代表

管弦樂（廣播大管弦樂團）

放送局致詞

建國大學籌委會 昨日閉幕

建國大學創設準備委員會最終日之會議於十七日午前九時起、在軍人會館、由日滿側各委員出席之下舉行、議題爲『重要議員之銓衡』予以研討、

大汽車四線 昨日起停開

新京交通公司、前定自昨十七日起、將行駛於市內之後列四條之乘合大汽車路線暫行停止行駛、共所停駛之路線如左、

（一）三路線、自驛前至順治路間、

（一）九號線、南廣場至鐵道北間、

（一）十號線、南廣場至東站間

（一）十一號線、南關至二道河子間、

新都病院
婦人科・產科・內科・小兒科・皮膚科・外科・泌尿科・花柳病科
院長　醫學博士　饒村佑一
年中無休
新京□□路四〇　電話②二一六〇番

大阪商船行輪

●開往門司神戸大阪 開七時
吉林丸 七月十八日
夏德露丸 七月十九日
扶桑丸 七月二十日
烏拉爾丸 七月廿二日
哈爾濱丸 七月廿三日
熱河丸 七月廿四日
貝格爾丸 七月廿五日
瑞穗丸 七月廿六日
烏蘇里丸 七月廿八日
吉林丸 七月三十日
夏德露丸 七月卅一日
扶桑丸 八月一日
烏拉爾丸 八月三日
哈爾濱丸 八月四日
熱河丸 八月五日
●開往三角鹿兒島沖繩 開上 貴州丸 毎月三日十八日
●開往天津 毎月 七回
●滿鐵國線主要各站各埠日本國際觀光局殷票發售
▲車船運絡往復票火車減二成輪船減一成送用日期限兩個月▲在大連購買神戸門司開往復票時回路運費減二成通用期間三個月
●專屬貨物代辦處國際運輸
大阪商船株式會社
大連支店(電話二・二一五二)
新京事務所(電話三・三二六)
奉天事務所(電話三・四〇八九)
哈爾濱事務所(電話三・七〇一)

阿波共同行輪

●開往芝罘威海衛仁川 下午 卅六共同丸 七月廿二日
●開往芝罘 廿八共同丸 七月十九日
●開往天津 長山丸 七月廿二日
本會社代辦山東鐵路及朝日路各種運輸一切事務
大連市山縣通
阿波共同汽船會社 電話2・五〇〇一

日本郵船行輪

●開往紐育 野島丸 七月 日

近海郵船行輪

●開往橫濱 新潟丸 七月廿五日
●開往天津 勝浦丸 七月 日
●開往長崎鹿兒島 千歲丸 七月二十日
●開往基隆高雄 立明丸 七月十九日

朝鮮郵船行輪

●開往營口青島仁川 會寧丸 七月十九日
●開往仁川博多長崎三角鹿兒島 櫻島丸 七月十九日
前記輪船出口時日因天候關係或有更變
朝鮮鐵路各站以及本行輪船經過各口可裝與滿鐵連絡之貨物有上記△記號者純係貨船不售客票並可發行前年連絡提單在黃海圓及航海路諸
近海郵船株式會社大連代理店
朝鮮郵船株式會社大連代理店
△大連市山縣通一八一
日本郵船會社大連出張所
電話2三三九2・五八四六
專屬貨物代辦處船票代賣處
丸二商會 電話2六三二
各地之日本國際觀光團

大連汽船行輪

●開往青島上海 上午十一時
大連丸 七月 日
奉天丸 七月十九日
青島丸 七月十九日
●開往龍口 龍平丸 七月 日
●開往天津 長平丸 七月十九日
●開往基隆高雄(載客)
山西丸 七月三十日
山東丸 七月二十日
●開往敦賀新潟伏木(載客)
河北丸 七月廿四日
河南丸 七月 日
大連市山縣通
大連汽船株式會社 電話2七一二二
日本國際觀光局中國

日滿民刑事訴訟、顧問、鑑定
對於官廳請呈之事特許商標註册呈請

律師 **黑田法律事務所**

日本律士 黑田實
朝日通三十三番地(由日本橋往南再稍往西拐即可)
電話 三一五四四九番

宴賓樓飯店啓事

哈爾濱分此

諸君有欲口福者請至

宴賓飯店

包辦酒席隨便小吃

當此春去夏來之時各花園遊人益多敝號在大同公園牡丹公園中間歡迎至敝飯店參觀並設食堂部隨意便酌請諸君光臨

地址交通部後身永昌路
電話(二)一四二二番

不用暗室

諸君・您欲買一架堅美的照像機嗎？カテイカメラ特賞宣傳大會！破額大賤賣眞是空前未有的良機會！天氣日促炎熱避暑勵求濃蔭公園別墅閒遊良侶歡暢談心佳期擴充營業破額犧牲本金宗旨折本創銷新君迅速駕臨

一、不用暗室手續簡捷
一、幼稚的小學生亦能立撮影象

各照像機附屬品在定價內
二寸版照像機圓形三圓三毛
三寸版同 方形四圓八毛
四寸版同 方形八元五毛
郵費每架三角五(付來郵票即可但須先付)

附屬品
膠板一打　印畫紙二打　現像藥一瓶　定像藥二枚　洗像皿一個　像篏一個　格紙一袋　台紙三枚　說明書一枚

カテイカメラ本舖
吉野洋行
新京東三道街
振替奉天一八一二一番

非常時期的

通信用　收音機用　防空演習用

懷中電燈

岡田乾電池

奉天浪速通八　岡田乾電池配給所

腸炎・下痢 乳兒綠便・便秘之原因與療法

詳細仿單函索即寄

腸炎及醱酵性瀉痢之主因、大抵爲腸內之**有害腐敗**與**異常醱酵**、乳兒綠便與小兒瀉痢、每起因於腸內之**有害細菌**、消化不良及常習便秘等々、乃由**腸機能變調**所致、是以欲治以上諸種腸病、定須殺滅腸內有害細菌、調理腸之機能方是合理根本治療、而欲達如斯目的、惟含有强力乳酸菌之表飛鳴能勝其任。抑更有進者、表飛鳴因有**輔助消化增進營養**之功、且亦適用於消化不良及營養失調之人。

表飛鳴

表飛鳴含有**乳酸菌**、在腸內能殺滅有害細菌、以抑止有害之食物腐敗及異常醱酵、而調理腸之機能。
表飛鳴含有兩種**糖化菌**、一能消化澱粉、一能消化蛋白質、故兼有輔助消化增進營養之効。
表飛鳴因有前記理腸及消化兩大作用、除治療各種腸疾患以外、即在常人服之、亦殊有保健之効。

【主治】
腸炎　醱酵性下痢　腸內異常醱酵　消化不良　營養障碍　乳兒綠便　常習便秘　小兒下痢　積食、鼓脹

服法
一日三次。粉劑每次半瓦、片劑每次三片

【包裝】
粉劑　三〇瓦　一五〇瓦　三〇〇瓦　五〇〇瓦　一〇〇〇瓦
片劑　五〇片　一五〇片　五〇〇片

各大藥房均有經售

總發行　日本大阪　武田長兵衛商店有限股份公司
支店　奉天春日町十三番地
總行　日本大阪東區道修町

36—749(O)

衰老之嗣解決此問題只有現代

强壯補劑　勃而興藥片
是整內分泌　正常化之良藥

勃而興
有意想不到的　却病這樣快　是活爾蒙的効力
有意想不到的　額唐能還少　是活爾蒙的効力
有意想不到的　服後能立子　是活爾蒙的効力
有意想不到的　性交生快感　是活爾蒙的効力

(圖中寓意)

補腎聖藥 **勃而興**

功用　補腎壯陽　添精益髓　發育生殖　鞏固機能
主治　少年早婚　房勞過度　滑精早洩　陽萎不擧

凡由破身太早、手淫爲害、以致滑精遺精、精冷精淸、子嗣缺乏、交換乏味、性慾苦悶、生趣索然、腰酸背痛四肢乏力等症、可急服勃而興藥片立能恢復健康、添精益髓、誠爲補腎第一仙丹也
●價目每瓶大洋一圓六角

美人嫁於何人
美病嫁於何人青年慾火中燒情不自禁愛美人得美病今凱輯氏空前未有之新發明白濁斷根靈藥　巧拿淋丸

◇能治急慢性淋症
◇能治便白便血
◇能治睪丸發炎
◇能治久醫無效之疚白濁症因內中有三大之聖藥

(一)即純檀香油精 SATNAL (二)沙斐兒 SALOL (三)梅天靈藍 METHYLONERLUE 此三種藥品均有利尿消毒、又合以殺菌滅高貴藥品製造成丸、百醫百效、萬試萬靈爲各國醫士、臨床用藥皆爲最新最妙良方也

每瓶國幣二圓

以上二種良藥各省各埠中外藥店均有出售

總發行濱江省　**泰華西藥商行**